EL DIARIO PALENTINO

N.º REFUNDIDO 8.179

Fundado en 1882 y 1890

Oficinas, (Tfno. 2006), Redaccion, (Tfno. 3953), y Talleres, (Teléfono 1526): Mayor, 99

(Franqueo Concertado)

EL DIA DE PALENCIA

Director: *José ALONSO DE OJEDA*

(Depósito Legal: P-2-1958) Razon Social: «El Diario Palentino-El Día de Palencia, S. L.». Mayor, 99.

Apartado de Correos, 17

VIERNES 10 NOVIEMBRE 1967

EDICION MADRUGADA

3,00 ptas.

LA OPERACION FUE UN EXITO

El "Saturno 5" regresó a la Tierra

Un gran paso hacia la conquista de la Luna

Nueva York, 9.--Todo se halla listo ya, en Cabo Kennedy, para el lanzamiento del «Saturno 5», el mayor satélite de los Estados Unidos hasta la fecha, previsto para las 13,00, hora española.

El proyectil-cohete lleva a bordo su cápsula «Apolo 4», no tripulada, con la que se realizarán dos orbitas, en una operación de nueve horas de duracion, para probar las posibilidades de alcanzar la Luna, en futuros lanzamientos.

La cápsula será recogida en el Pacífico, en las proximidades de Hawai, una vez terminado el vuelo de prueba, considerado como un importante paso en la carrera hacia la Luna.--Efe.

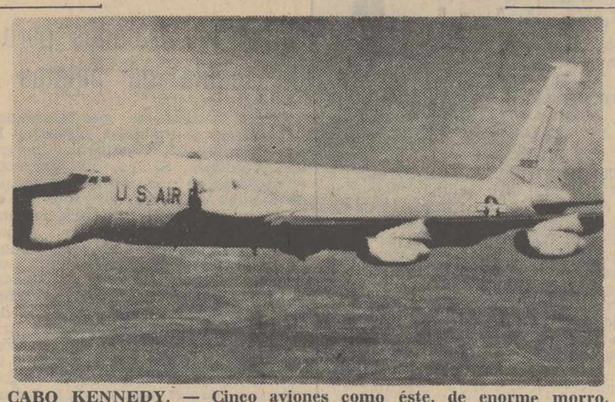

CABO KENNEDY. — Cinco aviones como éste, de enorme morro, cumplieron la función de estaciones volantes de radio durante el lanzamiento del cohete americano «Saturno 5». Los aparatos volaron sobre el Atlántico, el Océano Pacífico y el Golfo de Méjico (Telefoto AP - Europa Press)

FUERTES VIENTOS

Cabo Kennedy (Florida, Estados Unidos), 9.--Fuertes vientos amenazan hoy con aplazar el lanzamiento del gigantesco proyectil «Saturno 5», hacia la Luna.

Sin embargo, siguen los preparativos técnicos para lanzarlo al espacio a las 13,00 de hoy (hora española), aunque los funcionarios han declarado que el viento se aproxima al nivel de peligro, es decir, que puede soplar a más de 51,4 kilómetros por hora, coeficiente considerado como el máximo para que se efectúe el disparo del proyectil citado, el cual mide 110 metros de altura. Si el viento aumentara en su velocidad, el lanzamiento del «Saturno 5» sería aplazado.

La misión del gigantesco proyectil, como ya se ha dicho, es efectuar un vuelo de prueba, (como preludio al plan norteamericano de colocar en la Luna, para 1970, una cápsula espacial tripulada), impulsando una nave espacial no tripulada hasta una altura en el espacio de 18.350 kilometros y regresar a la Tierra en ocho horas y tres cuartos.

La nave espacial «Apolo», de 25 metros de altura, se halla colocada sobre el proyectil «Saturno 5», el mayor de todos los que se han construido hasta el presente.

La nave se halla dividida en tres compartimentos: Uno de mandos, en donde eventualmente cabrán tres astronautas, otra de servicios con máquinas y otros equipos y finalmente el tercero llamado módulo lunar, diseñado para colocar en la superficie de la Luna a dos astronautas y recogerlos después.--Efe-Reuter.

CUENTA ATRAS

Cabo Kennedy, 9.--A 15 minutos del lanzamiento del cohete espacial «Saturno 5», la cuenta atrás continúa con normalidad.

La velocidad del viento oscila entre 24 y 37 kilómetros por hora sin alcanzar el punto crítico de 51,4 que determinaría el aplazamiento del proyecto.

La temperatura es fría y el cielo está despejado.--Efe-Reuter.

LANZAMIENTO

Cabo Kennedy, 9.--El gigantesco cohete espacial «Saturno 5», ha sido lanzado hoy a la hora prevista desde esta base.--Efe.

EL MAS PODEROSO INGENIO ESPACIAL

Cabo Kennedy, 9.--El cohete de 110 metros de altura se elevó desde una nueva rampa de lanzamiento exactamente a la hora prevista.

El «Saturno 5», con la cápsula espacial tenía un peso de dos millones ochocientos mil kilos en el momento de la ignición equivalente a un po-

(Continúa en sexta página)

Ultima jornada de Fraga Iribarne en Tenerife

Presidió la entrega de 24 televisores a distintos teleclubs

Fue erigido un monumento al primer Adelantado de Canarias

Santa Cruz de Tenerife, 9.—El ministro de Información y Turismo, don Manuel Fraga Iribarne, en su última jornada de estancia en Tenerife, presidió esta mañana, en el Gobierno Civil, el acto de entrega de 24 televisores a otros tantos teleclubs recientemente creados en la provincia.

Asistió después a una reunión de la Comisión provincial de Información y Turismo y Educación Popular, y procedió a la entrega de condecoraciones al mérito turístico, entre ellas, la medalla de plata al presidente de la Mancomunidad de Cabildos de Santa Cruz de Tenerife, don José Miguel Galván Bello y el primer premio del Certamen de la última Semana Colombiana al Cabildo insular de La Gomera.

Más tarde, visitó las nuevas instalaciones del periódico matutino «El Día», que serán inauguradas en próxima fecha. El señor Fraga Iribarne recorrió con detenimiento todos los departamentos.

En el Parque Municipal se celebró posteriormente una recepción oficial en honor de los asambleistas del Congreso Mundial de Agencias de Viajes, con ocasión del «Día del Turista», acto que fue, asimismo, presidido por el ministro de Información y Turismo, con asistencia también de las autoridades provinciales y personalidades de su séquito y durante el cual varias agrupaciones folklóricas realizaron una exhibición de danzas regionales.

El ministro de Información y Turismo emprenderá viaje de regreso a Madrid esta misma tarde, por via aérea.—Cifra.

MONUMENTO AL PRIMER ADELANTADO

Santa Cruz de Tenerife, 9.—A su regreso de la visita que realizó al sur de la isla, el ministro de Información y Turismo, don Manuel Fraga Iribarne, presidió ayer tarde el acto de inauguración oficial del monumento al primer adelantado de Canarias, don Alonso Fernández de Lugo, en la villa de La Esperanza, del término municipal del Rosario.

Un busto de Azorín en Madrid

MADRID. — El alcalde de esta ciudad, señor Arias Navarro, pronuncia unas palabras tras el descubrimiento del busto de Azorín, situado en la Glorieta que lleva el nombre del inolvidable escritor (Foto Europa Press)

El mayor sumario incoado en España

Todo a punto para la vista de la "causa del metílico" en Orense

El suceso, acaecido en 1963, registró unas 50 muertes, atribuídas a tal alcohol

El Juzgado pide, en total, 117 años de condena y multas por valor de 12.000.000

Orense, 9. — ((Crónica por Servando Ellacuriaga, de la delegación de «Cifra»).

Todo está dispuesto ya para que dentro de breves días, el próximo día primero de diciembre, dé comienzo en la Audiencia provincial orensana, la vista de la «causa del metílico», el suceso que allá por el año 1963 causó conmoción en toda España y en el que la provincia de Orense fue la que salió peor parada; unas 50 muertes fueron atribuídas al alcohol metílico.

Desde aquel entonces hasta la fecha, en que se iniciara la causa, han transcurrido cuatro largos años, que han sido necesarios para que todo estuviese a punto y se completasen las diligencias del sumario. Un sumario que ha necesitado 36.000 folios, y que tuvo su comienzo los días 22, 23 y 24 de abril de 1963.

El suceso tuvo su origen en una partida de bebidas que desde Orense fue remitida a las Canarias, con destino al Africa española. Una farmacéutica comprobó anomalías en la elaboración de las bebidas. Puso el hecho en conocimiento de las autoridades sanitarias, ya que se había producido alguna defunción, por haber ingerido al parecer bebidas procedente de aquella partida.

Posteriormente en Orense, comenzaron a aparecer casos extraños que determinaron un verdadero enigma para los médicos, que no sabían a qué atribuir las fulminantes muertes que, en número de 50, llegaron a producirse, aunque repartidas entre las Islas Canarias, Marruecos y la Península. La provincia orensana vivió en aquel entonces jornadas luctuosas.

Según la causa instruída por el Juzgado Especial de Orense, por delitos contra la salud pública, los encartados son: Rogelio Aguiar Fernández y diez más, para los que se piden un total de 117 años y dos días de pena y doce millones de pesetas de multa. Como responsables civiles subsidiarios aparecen las industrias «Lago e Hijos, S. L.», e «Industrias Rosal, S. L.», por 22 millones de pesetas.

Testificarán 209 personas, de las que 133 lo harán a instancias del fiscal y cuatro peritos, entre los que se encuentran el director y el subdirector del Instituto Nacional de Toxicología.

«La causa del metílico», seguramente la de mayor volumen que se ha presentado en España, ha ocasionado a Orense gravísimos prejuicios de tipo económico y social, pues desde el semanario que en su portada mostró a nuestro viejo puente romano con el fondo de una calavera en rojo, hasta los turistas que rehuían la entrada en nuestra ciudad, toda una leyenda negra se volcó sobre ésta y, especialmente, en lo que a la elaboración de bebidas alcohólicas se refiere, en la que es numeroso el censo de fabricantes, alguno con proyección internacional, cuyas ventas se vieron mermadas a causa de figurar en su etiqueta el origen de «Orense».

Todo ello parece que se debió a que los fabricantes en algún caso por ignorancia, en otros por un afán desmedido de lucro, utilizaban alcohol metílico en vez del etílico, a causa de la diferencia de precio entre uno y otro.

Un caso que, a pesar del tiempo transcurrido, ahora, con su vuelta a la actualidad, nos trae el recuerdo de los muertos, de los afectados y de los perjuicios sociales que ha ocasionado a Orense, aunque los implicados no sean más de una docena.

La causa, que se iniciará el primero de diciembre, nos dará una conclusión. Una conclusión esperada tanto tiempo por los que más cerca vivieron aquellas jornadas».—Cifra.

BALANCE DE LAS ELECCIONES NORTEAMERICANAS

Los gobernadores republicanos superan a los demócratas

UN PASO CONTRA EL RACISMO

DOS NEGROS elegidos alcaldes

En San Francisco se dijo "no" al fin de la guerra en VIETNAM, apoyando la política de JOHNSON

Nueva York, 8. — (Por M. Encarnación Roldán, corresponsal de «Efe»).

La lucha contra la discriminación racial, ha dado un importante paso al frente con las elecciones locales, efectuadas ayer en diversas partes del país, al resultar vencedores todos los candidatos integracionistas en aquellos lugares donde la cuestión racial era el tema de disputa entre los dos candidatos. Por otra parte, el partido republicano se ha apuntado una victoria, al superar en número, tras la jornada de ayer, a los gobernadores demócratas. La relación ahora es de 26 gobernadores republicanos frente a 24 demócratas. La política del presidente Johnson, sin embargo, ha salido bien parada en el referéndum celebrado en la ciudad de San Francisco, para determinar si las tropas norteamericanas deben retirarse del Vietnam. La proposición fue rechazada por un amplio margen de dos a uno, precisamente en una de las ciudades más liberas es del país en este momento, por lo que parece probable que experiencia de este tipo no vuelva a repetirse en mucho tiempo.

En el estado de Nueva York, el 69 por 100 de los votantes, han rechazado la nueva constitución del Estado que se les proponía, a pesar de la gran campaña —patrocinada por el senador por Nueva York, Robert Kennedy— para que expresaran su conformidad con el nuevo texto constitucional que vendría a reformar el anterior, de setenta y cinco años de edad. La negativa popular ante esta constitución se debe a que proponía un aumento de los impuestos y a la gran polémica surgida sobre su legalidad frente a la separación iglesia-estado, recogida en la constitución de la nación, ya que la norma del Estado establecía que esto pudiera subvencionar a las escuelas parroquiales. Por otra parte en el mismo Estado, se aprobó un presupuesto de 1.200 millones de dólares para transportes y construcciones de carreteras. Cleveland es, desde anoche, la primera ciudad americana de importancia —ocupa el octavo lugar entre las del país— que elige a un negro, el demócrata Stokes, como su alcalde. También otro demócrata de color, Hatcher, ha resultado vencedor en las elecciones para alcalde de Gary (Indiana). Estos dos resultados, sumados a la derrota de la señora Hicks —segregacionista— que pretendía ocupar el puesto de alcalde de Boston, se interpretan como una victoria para la causa de la lucha contra la discriminación, aunque el estrecho margen de victoria en los tres casos afirma que lo conseguido no es aún más que un paso en una lucha que tardará aún bastante tiempo en finalizar.

La victoria del partido republicano ha tenido su mejor exponente en Kentucky, donde su miembro de este partido, Nunn, ha sido elegido como gobernador. Esta es la primera vez en 25 años, que los republicanos obtenían este puesto. Además, Nunn ha llevado a cabo su campaña electoral, oponiéndose totalmente a la política de Johnson, defendida a ultranza por el candidato demócrata que ha obtenido un escaso número de votos.

La otra plaza en lucha para gobernador, en Mississippi, ha sido también obtenida por un republicano, John Williams.

Finalmente, las elecciones celebradas en diversos estados para cubrir puestos en ambas cámaras de los mismos, han seguido estas mismas tendencias, en New Jersey y Kentucky, los republicanos han logrado la mayoría en el Gobierno de sus estados, después de una campaña electoral basada en continuos ataques a la política de Johnson.

La única victoria demócrata, a excepción de los casos de Cleveland y Gary, se ha conseguido en Filadelfia. Su candidato James Tate, ha sido elegido alcalde, frente al republicano Specter, quien pretendía convertirse en el primer judío elegido para dirigir una ciudad importante del país.

EN EL PALACIO DE ORIENTE

Presentación de cartas credenciales al Caudillo

Madrid, 9.—Una doble ceremonia de presentación de cartas credenciales al Jefe del Estado español, Generalísimo Franco, se celebró esta mañana en el Palacio de Oriente.

En primer lugar lo hizo el nuevo embajador de Túnez en España, don Zouhir Chelly ,y, posteriormente, el primer embajador acreditado en Madrid por la República de Ruanda, don Pierre Canisius Mudengue. Ambos llegaron al Palacio de Oriente en carroza escoltada por fuerzas del Regimiento de la guardia del Jefe del Estado.

Terminada la ceremonia de presentación de las cartas credenciales, los señores Chelly y Mudengue pasaron a conversar con el Jefe del Estado, entrevistas en las que también participó el ministro de Asuntos Exteriores, don Fernando María Castiella, el que juntamente con los jefes de las Casas Civil y Militar del Jefe del Estado, introductor de embajadores y segundo jefe e intendente de la Casa Civil habían asistido a las ceremonias de presentación de credenciales.

Don Pierre Canisius Mudengue es el primer embajador de Ruanda acreditado en Madrid. Ruanda, cuya capital es Kigali, alcanzó la independencia el 1 de julio de 1962, situada en el Africa Central, tiene una extensión territorial de 26.338 kilómetros cuadrados y una población de 3.018.000 habitantes.—Cifra.

El coche robado por los atracadores de un Banco en Barcelona

ZARAGOZA. — Este es el Ferrari azul, matrícula H-Z-10214-USA, que fue robado por los atracadores del Banco General del Comercio y la Industria de Barcelona, tras el accidente que sufrieron en Bubierca (Telefoto Europa Press)

La ONU y el Oriente Medio

Pocas esperanzas ante la reunión del CONSEJO DE SEGURIDAD

Arabes y judíos han rechazado las propuestas presentadas

ISRAEL pide "negociaciones directas" con los países enemigos

Nueva York, sede de las Naciones Unidas, 9. — (Por Juan Roldán, corresponsal de «Efe»).

Sin conocerse aún la hora exacta de la sesión, el Consejo de Seguridad se reunirá hoy para debatir la cuestión del Oriente Medio, que ha vuelto a su seno, al término del debate general de la Asamblea hace veinticinco días.

Existen por ahora dos proyectos de resolución sometidos a su consideración, uno conjunto de Mali, India y Nigeria y otro norteamericano.

En cuanto a la postura de las partes afectadas, mientras los árabes aún no tienen aclaradas totalmente sus últimas determinaciones, los israelitas, por boca de su ministro de Asuntos Exteriores, reafirmaron ayer la política judía, que confirma la decisión tomada al término de la guerra de junio.

El escollo principal, difícil de salvar y que determinará el fracaso con toda seguridad del Consejo de Seguridad de hoy, está en el reconocimiento de «nuevas fronteras» para el Estado de Israel, así como la aceptación de «negociaciones directas» árabe-judías, y no simplemente «posibles negociaciones» futuras.

En relación con los dos puntos, Israel es la que mantiene en estos momentos una postura más radical. Sus nuevas fronteras serían estudiadas, no como quieren los árabes, a partir de la demarcación existente (líneas de armisticio) antes del 5 de junio, sino en el contexto de los límites establecidos por las líneas actuales del «cese del fuego».

Sus «negociaciones» han de ser «directas» desde el primer momento y sin condiciones, no celebradas después de la creación de un «clima» apropiado como estarían dispuestos a admitir los árabes (declaraciones de Hussein en Wáshington). Y es en este tema precisamente donde —según dijo Abba Eban— los judíos disienten del proyecto presentado por

(Continúa en sexta página)

Normalidad en el proceso postoperatorio del Papa

Ciudad del Vaticano, 9.--Continúa en forma normal el proceso postoperatorio del Papa Pablo VI, con una leve fiebre por la noche, según informa este mediodía el boletín médico difundido en el Vaticano.

El texto completo del boletín, es el siguiente:

«Se procedió esta mañana, en la quinta jornada, a la primera medicamentación postoperatoria. El proceso de curación de la herida se desarrolla en forma normal. También ayer se ha producido un leve movimiento febril por la noche, por lo cual no se ha interrumpido la terapia antibiótica. La respiración, el pulso y la presión conservan los habituales valores normales».

Firman el comunicado los profesores Pietro Valdoni, Mario Arduini y Mario Fontana.--Efe.

M.C.D.2022

PALENCIA AL DIA

Jóvenes y ancianos

Que los jóvenes no son tan «locatis» como se dice, y que, la mayoría, sabe estar a tono con los momentos serios de la vida, aunque los impregnen (es natural) de una jovial sonrisa, nos lo demuestra un hecho, entre los mil que pudieran brindarse:

El próximo domingo, los estudiantes del colegio de los Maristas, serán, en el Asilo de Ancianos de esta capital, amigos, mecenas y servidores, todo en una pieza, de los acogidos en dicho benéfico establecimiento.

Como se sabe, la próxima semana va a desarrollarse la llamada «Operación Abuelo», organizada por Radio Palencia.

Y este grupo estudiantil, queriéndola como poner prólogo particular y personalísimo, ha organizado una especie de «Fiesta en el Asilo». Consistirá la misma en rendir un homenaje de cariño a los acogidos, acompañándoles en la misa a celebrarse, montando después para ellos una velada recreativa, con actuaciones musicales y proyecciones cinematográficas y, finalmente ofrecerles una comida extraordinaria, costeada por dichos jóvenes y otros generosos donantes que colaborarán al mejor éxito de este acto, ágape que será servido por estos estudiantes y otro grupo de alumnas del colegio de las Filipenses.

La idea, como vemos, es simpática. Los estudiantes en cuestión han dicho que el mejor homenaje que se puede rendir a un anciano, es acompañarle y brindarle unos momentos de recreo y de buen yantar (aunque algún abuelito esté a régimen).

Dicho y hecho. Trazada la idea, calculando el presupuesto (unas seis mil pesetas) para hacerla efectiva, se han puesto en marcha recaudando fondos y colaboraciones que, estamos seguros, no se les regateará.

La «Fiesta del Asilo» (que podría ser comienzo de una celebración anual, a unir a las que, en honor de los ancianos se vienen celebrando en Palencia, en este establecimiento, en las sedes parroquiales, en las instituciones y, ahora, con motivo de la «Operación Abuelo»), va a tener, pues, una feliz realidad, por virtud de este grupo de jóvenes estudiantes que saben hacer el mejor honor a su juventud: es decir, honrando a los ancianos. Y todo ello, sin dejar de estudiar, y, naturalmente, sin perder ese estupendo patrimonio de los años verdes: la alegría.

Siguen desarrollándose por la cuenca minera palentina las misiones organizadas por la Asesoría Eclesiástica Sindical, que durarán hasta el próximo domingo.

Numerosos pueblos del norte de nuestra provincia, con una población de unas diez mil almas en total, vienen recibiendo por estas fechas la gracia de este apostolado de la Iglesia.

VIDA RELIGIOSA

ADORACION NOCTURNA ESPAÑOLA

Sección de Palencia

La noche del 11 al 12 del presente mes de noviembre, celebrará en la iglesia de San Francisco, su vigilia mensual ordinaria, el turno cuarto de esta Sección.

La misa dará comienzo a las tres y cuarto de la mañana, a cuya hora, estarán abiertas las puertas de la iglesia.

¿ERA CULPABLE EL PERSEGUIDO?

No es fácil conseguir que el espectador salte en la butaca con los nervios tensos en espera del desenlace de una escena, de una situación o de la película misma. Pero esto lo consigue plenamente «La jauría humana», formidable tragedia moderna.

Presenta el film a los habitantes de una pequeña y próspera ciudad de Texas, una comunidad humana que bajo su apariencia de respetabilidad, oculta la amoralidad más absoluta. En una noche de sábado, excitados los ánimos por la bebida, el baile y los amoríos epidérmicos, convierten la «caza» de un hombre en una fiesta. Lo persiguen y acosan sin que nadie sepa realmente la razón de tratar a un ser humano, igual que a una pelgrosa alimaña. Lo hacen, sencillamente, porque ellos están del lado de la Ley, mientras que el perseguido está fuera de ella. Esto basta para justificar su estallido de brutalidad incontrolada que convierte la matanza de un hombre en un juego para beodos.

«La jauría humana», que será presentada el próximo sábado en Cine Ortega, tiene en los principales papeles a Marlon Brando, Jane Fonda, Robert Redford y Martha Ryer.

Vida Sindical

Reunión del Consejo de Empresarios

Informes sobre diversos problemas económicos

El miércoles celebró sesión plenaria el Consejo provincial de Empresarios. La Mesa Presidencia fue ocupada por don Severiano de Hoyos Casén, al que acompañaban don Fernando Velayos Aragón, vicepresidente; el delegado de Industria, don Juan Manuel Mateo Echevarría, y secretario del Consejo, don Julián Bercianos Martín.

Se abre la sesión a las ocho y quince minutos con unas palabras de salutación de la Presidencia, a la vez que de presentación del delegado de Industria, señor Mateo Echevarría.

Entre otros, se trataron los siguientes asuntos:

COYUNTURA ECONOMICA. — La Presidencia informó del panorama actual de la coyuntura económica, tanto nacional como provincial, haciendo un estudio exhaustivo de las dificultades que atraviesan las empresas, como consecuencia de la inflación, cada vez más acusada, rumor de la devaluación de la peseta, y las repercusiones del salario mínimo y cotización a la Seguridad Social, que ha llevado a un aumento de los expedientes de crisis de trabajo y a un paro general encubierto. Para cada caso concreto apunta soluciones.

CONSEJOS ECONOMICOS SINDICALES. — El Sr. Bercianos Martín informa al Consejo de las reuniones a celebrar por las Comisiones Permanentes de los Consejos Económicos Sindicales Comarcales, con el fin de actualizar las peticiones que tienen formuladas y elevarlas a los órganos superiores para que sean tenidas en cuenta en el II Plan de Desarrollo.

HORARIOS. — El Consejo al estudiar el problema de horarios, acordó ratificar el acuerdo del Consejo Internacional de Empresarios para diferenciar los horarios de apertura y cierre de los establecimientos de la jornada laboral, por considerar que son dos conceptos totalmente diferentes.

Porque la determinación de los horarios es factor fundamental para la productividad de las empresas, para la evolución del comercio y la adecuada satisfacción del consumo, por lo cual, si bien respetando plenamente los derechos de los trabajadores, se estima son los empresarios quienes deben determinarlas.

TARJETAS DE TRANSPORTES DE AMBITO NACIONAL PARA COMERCIANTES-ALMACENISTAS. — La Presidencia informa del problema creado a los comerciantes y almacenistas al suprimir la Tarjeta M. C. que algunos tenían concedida y de la repercusión social de esas medidas, adoptándose los siguientes acuerdos:

Primero: Solicitar una representación de la Organización Sindical, en las Juntas Provinciales coordinadoras de transportes de carretera y que la misma debe recaer en un comerciante-almacenista con transporte propio, elegido por la Federación Sindical de Comercio.

Segundo: Que las Juntas Provinciales Coordinadoras de Transportes concedan cuantas Tarjetas M. C. sean precisas y sin limitación, sancionando severamente a aquellos comerciantes-almacenistas que vulnerando las disposiciones vigentes, perjudiquen los legítimos intereses de los encuadrados en el Sindicato de Transportes.

INDUSTRIALIZACION CAPITAL Y PROVINCIA. — La Presidencia informa sobre el estado en que se encuentran las peticiones de ubicación de industrias en el Polígono «Nuestra Señora de los Angeles», así como de las gestiones realizadas cerca de los organismos oficiales para ubicar cuantas industrias sean necesarias, no sólo en este Polígono, sino también en cualquier punto de la geografía provincial.

El Consejo hace patente su interés en la industrialización, no sólo de la capital, sino también de la provincia y por ello hace pública su adhesión a cualquier iniciativa que pudiera surgir en el Municipio más modesto de nuestra provincia, a la que prestaría su apoyo incondicional y gestionarán cerca de los organismos oficiales cuantas ayudas fueran precisas para que dichos proyectos sean pronto realidad.

Desde luego la zona norte de la provincia, con su industrialización tanto minera como galletera, y por las enormes posibilidades que ofrece para una rápida expansión industrial, contará siempre con el apoyo decidido del Consejo.

INTRUSISMO PROFESIONAL. — Se acuerda redactar un Regalmento que persiga la clandestinidad, intrusismo y competencia desleal, que se someterá a la aprobación de una Asamblea general de encuadrados en la Organización Sindical y cuya ejecución se encargará a una Junta de Vigilancia adscrita a la Vicesecretaría de Ordenación Económica y participación activa de la línea representativa.

INFORME DEL DELEGADO DE INDUSTRIA. — El delegado de Industria, informa ampliamente de la situación en que se encuentra nuestra provincia y de sus recursos naturales, abogando porque los empresarios palentinos, inviertan sus capitales para hacer más fácil la industrialización por todos deseada.

Hace especial hincapié en la promoción de Centros de Enseñanza Técnica, toda vez que Palencia cuenta con alumnado suficiente para poder aprovecharse de estas enseñanzas.

El Consejo siguió con gran interés esta información y acordó que previa información del presidente del Sindicato de Enseñanza, se hiciesen las gestiones pertinentes para conseguir la instalación en Palencia de enseñanzas de Grado Medio, partiendo de que se cuenta con un nuevo edificio para la Escuela de Maestría Industrial y donde bien pudiera impartirse enseñanzas de electricidad, telecomunicaciones, electrónica, etcétera, etcétera, a cuyo efecto es conveniente y necesario implicar el mayor número posible de autoridades y organismos.

COTO NACIONAL FUENTES CARRIONAS. — El Consejo insiste en solicitar de las autoridades provinciales se activen las gestiones para que este Coto Nacional sea pronto una realidad.

ENLACES CON SANTANDER. — Por considerarlo de vital importancia para la economía de la zona norte y su consiguiente repercusión en el resto de la provincia, se insiste en la necesidad de la terminación de las obras de enlace con la provincia de Santander, de Espinilla a Salcedillo, y del Campo del Mercadillo a Nestar, a cuyo efecto se solicitará de nuestro delegado provincial de Sindicatos las gestiones pertinentes, con objeto de celebrar una reunión de autoridades y jerarquías provinciales, con el fin de aunar esfuerzos y financiar estos proyectos.

COMUNICACIONES CON EL NORTE DE NUESTRA PROVINCIA. — Se acuerda hacer gestiones con la RENFE para que las comunicaciones con el norte de la provincia sean más fáciles respecto de la capital, puesto que la situación actual hace que los desplazamientos de los habitantes de aquella comarca les sean más cómodos hacia Santander y Burgos. Concretando, el Consejo pide que las mismas combinaciones en número existentes desde Alar del Rey hasta Santander, se implanten desde dicha localidad a esta capital.

RESERVA DE PLAZAS EN LOS TER DE ASTURIAS Y GALICIA.— Igualmente se acuerda interesar de RENFE, la reserva de plazas fijas en los trenes especiales denominados TER, de Asturias y Galicia, pues se está demostrando que nuestra provincia da contingente suficiente de viajeros para cubrir estas reservas y que en la actualidad han de adquirirlas de Valladolid y Burgos, si quieren viajar en estos trenes de composición limitada.

JUNTAS DE EVALUACION GLOBAL. — El Consejo provincial de Empresarios estima conveniente que por el Ministerio de Hacienda se dé a conocer a la Organización Sindical los estudios sectoriales que realiza cada ejercicio para evaluar los beneficios de los comerciantes e industriales, con lo que se podría apreciar claramente el error interpretativo, que de los hechos económicos tiene la Administración central. En este sentido se acordó elevar el correspondiente escrito.

MUTUALIDAD DE TRABAJADORES AUTONOMOS. — Se dio a conocer las nuevas disposiciones sobre tributación de los empresarios a las Mutualidades de trabajadores autónomos, acordándose la remisión de un oficio circular a los afectados, destacando los puntos más importantes de dicha disposición.

Por último, se acordó felicitar a las personalidades que recientemente resultaron elegidas procuradores en Cortes en representación de Palencia.

¡DUEÑA DE CASA! A los ocho días de prestarle servicios domésticos, una Empleada del Hogar, debe Vd. darla de alta en el Montepío o tramitar su Afiliación si es que no estuvo afiliada anteriormente.

Dietario

Viernes 10 de Noviembre de 1967

Nuestra Señora de la Almudena.— SANTORAL. — Santos: Andrés Evelino, confesor; Trifón, Respicio y Ninfa, virgen, mártires; Demetrio, Probo, obispos; Aniano, doctor; Eustosio, Tiberio, Modesto, Florencia, mártires; Trifena, Trifosa. — (Misa: De San Andrés Evelino. — Color: Blanco).

Sale el sol a las 6'55 horas y se pone a las 17'3 horas. Sale la luna a las 14'2' horas y se pone a las 0'11 horas. Luna llena el 17.

REFRAN: Por San Eugenio, las castañas al fuego, la leña en el hogar y las ovejas a encerrar.

EL TIEMPO EN PALENCIA

Barómetro: A las 18 de ayer, 691'1. A las 8 de hoy, 695'2. — Temperaturas: Máxima de ayer, 9'2. Mínima de hoy, 2'2. — Dirección del viento: A las 18 de ayer, NE. A las 8 de hoy, E. — Humedad relativa media, 81 por 100.

BOLIGRAFOS DE LAS MEJORES MARCAS Y PRECIOS, EN I. G. DIARIO-DIA

EFEMERIDES. — 1904: Termina la restauración del templo románico de San Martín, de Frómista. Costaron las obras 117.000 pesetas.—461: Muere el Papa León I. — 1433: Nace Carlos El Temerario. — 1483: Nace Lutero. — 1759: Nace Schiller.—1799: Golpe de Estado de Napoleón Bonaparte el 19 de Brumario. — 1808: Batalla de Gamonal (Burgos). — 1871: El explorador Stanley encuentra a Livingstone.

CARTELERA

TEATRO PRINCIPAL

HOY, sesión 5, 7'45 y 10'45

¡Ultimo día!

de la extraordinaria película

«EL BARCO DE LOS LOCOS»

con el mejor reparto del cine americano

(Mayores 18 años)

SABADO:

¡La película más divertida de su vida!

«APARTAMENTO PARA TRES»

Con CARY GRANT

CINE REY DON SANCHO

5 - 7'45 Y 10'45

OTRO MARAVILLOSO ESTRENO:

«OPERACION COWBOY»

Robert Taylor
Curt Jurgens
Lilli Palmer
Eddie Albert
James Franciscus

¡Otra magistral producción de WALT DISNEY!

(Tolerada)

CINE AVENIDA

Continua desde las 5

MONUMENTAL PROGRAMA DOBLE:

«DESDE RUSIA CON AMOR»

(Pases: 5 y 8'30)

Y

«NOVIOS 68»

(Pases: 6'45 y 10)

(Mayores de 18 años)

CALIFICACION MORAL:

«El barco de los locos» (3 R.). «Los chicos con las chicas» (2). «¡Viva Zapata!» (3). «Fiebre en primavera» (5). «Mayor Dundee» (3). «Juego y crimen» (3). «Operación cowboy» (1). «Desde Rusia con amor» (3 R.). «Novios 68» (3 R.).

TEATRO-CINE ORTEGA

FUNCIONES: 5 y 7'45 — **Autorizada para mayores de 18 años**

¡El apasionante mundo del hampa!

"LAS ALIMAÑAS"

ESTRENO

Con Lino Ventura, Charles Aznavour e Irina Demick

Proyecciones

Desde las 3'30. Autorizado para todos los públicos

¡La mejor película musical!

"LOS CHICOS CON LAS CHICAS"

Estreno — Color

Con el fabuloso conjunto «Los Bravos»

En programa doble con otra simpática película

"EL SECRETO DE TOMMY"

Color

Castilla

Desde las 3'30. Autorizado para mayores de 18 años

Un programa doble sensacional

«FIEBRE EN PRIMAVERA»

Estreno

¡La juventud estudiantil con sus alegrías arrolladoras!

«¡VIVA ZAPATA!»

Con Marlon Brando, Jean Peters y Anthony Quinn

La industrialización de Palencia

Una comisión de la firma "Compañía Ibérica de Almidones" visita a las autoridades palentinas

Urgen los trámites para el montaje de una fábrica de fécula de patatas en el polígono industrial

Una comisión de personalidades portuguesas y españolas, socios de la firma industrial «Compañía Ibérica de Almidones, S. A.», que proyecta el montaje de una fábrica de fécula de patatas y de sus derivados en el polígono industrial «Nuestra Señora de los Angeles» visitó ayer mañana en su despacho al gobernador civil, señor Gutiérrez Rubio. Les acompañaba el presidente del Consejo Sindical de Empresarios, don Severiano de Hoyos Casén y objeto de esta visita era rogar a nuestra primera autoridad su apoyo y gestión para en la medida de lo posible ir acelerando y adelantando los plazos previstos para el montaje de la industria proyectada, que, como ya informábamos en su día a nuestros lectores, fue favorablemente informada por la Comisión Provincial de Servicios Técnicos y por la Comisión Gestora del Patronato de Tierra de Campos.

Quieren los promotores de tal industria conocer, si es posible, cuál va a ser el criterio del Gobierno sobre su petición para, en caso favorable, acometer la construcción de la factoría sin esperar a la concesión oficial de los beneficios cuando el concurso quede resuelto al finalizar este año. Los motivos que llevan a estos promotores a adelantar plazos son claros: la materia prima de la fábrica será la patata y quieren que coincidan las fechas de puesta en marcha con las normales de las campañas patateras, a fin de evitar una etapa inicial de paro forzado de la industria.

Acompañadas también del señor Hoyos estas personalidades habían visitado antes en la Delegación de Industria al ingeniero jefe, don Juan Manuel Mateo Echevarría, para exponerle las mismas cuestiones y recabar asimismo su apoyo.

Tanto en el Gobierno Civil, como antes en la Delegación de Industria, encontraron la máxima atención y favorable disposición, valorando en uno y otro departamento la importancia que la realización del proyecto ha de tener para Palencia.

El señor Gutiérrez Rubio se puso ayer mismo en conatcto con la Dirección General de Industrias Textiles, Alimentarias y Diversas, para solicitar una entrevista de estas personalidades y del señor Hoyos con el titular del departamento, señor Martín Villa.

Hagamos votos por el éxito de estas gestiones. La «Cía. Ibérica de Almidones, S. A.», —recordémoslo— tiene prevista una inversión de 222 millones de pesetas y creará casi un centenar de puestos de trabajo, con un valor anual de producción de 225 millones de pesetas. Caso de llevarse a feliz término su montaje ocupará en el polígono una superficie de más de 20.000 metros cuadrados.

TAPICERIAS-ALFOMBRAS

Las más bonitas novedades en alfombras y cortinas

DECORACION COMPLETA

Confeccionamos e instalamos las cortinas con sus rieles

SOLICITENOS PRESUPUESTO

TEJIDOS LOBATO

Mayor, 137 — **Teléfono 3324**

EL NACIMIENTO DEL AMOR

Por ANDRE MAUROIS

COMO SE DIVIERTE NUESTRA JUVENTUD

"CHE" GUEVARA HA RESUCITADO

LEA ESTOS ARTICULOS EN EL NUMERO DE NOVIEMBRE DE "MERIDIANO"

CARNICERIA DE GANADO EQUINO

NUEVOS PRECIOS

Carne de 1.ª filetes lechal	110'00	Kg.
» » 2.ª » »	80'00	»
» » 3.ª » »	60'00	»
» » 1.ª filetes mayor	70'00	»
» » 2.ª » »	50'00	»
» » 3.ª » »	30'00	»
Menudos a	40'00	»

TIMOTEO ALONSO

Obispo Fonseca, 3. (Teléfono, 2642) — **(Casas del Hogar)**

EL MEJOR REGALO DE BODA es una MANTA **DAVID**

DE PURA LANA VIRGEN — COMPRELAS EN FABRICA

David Rodríguez, S. A.

"Aurora"

Compañía Anónima de Seguros. — Domicilio social, BILBAO

INCENDIOS, VIDA, ACCIDENTES, TRANSPORTES

Subdirector en PALENCIA, Carmelo Andrés García-Cuena

C/ Cura, 2, 1.º (esquina Plaza San Lázaro), Telf. 3727. Apartado, 130

Inspector: Nicolás Benito de Rodrigo

SUBDIRECCIONES Y AGENCIAS en todas las capitales

E. MARTINEZ CRESPO

Jefe de Sección y Laboratorio de los Sanatorios Psiquiátricos de San Juan de Dios y San Luis

ANALISIS CLINICOS

Consulta diaria de 12 a 2

Teléfono 1436 José Antonio, 18

ATENCION A LA ETIQUETA NEGRA DE GASEOSA "FUENTECLARA" GRANDES PREMIOS.

Se vende en la calle Alonso Fernández del Pulgar

la casa número 8, y muebles de oficina y despacho. Ofertas en conjunto o separado, pueden dirigirlas a Mutualidad Palentina de Seguros. Oficinas de Caja de Ahorros y Préstamos

LA SEÑORA

Doña María Villafañe Calleja

(Viuda de Gómez Remón)

Falleció en Madrid el día 9 de Noviembre de 1967

Después de recibir los Santos Sacramentos y la Bendición Apostólica de Su Santidad

D. E. P.

Su hija Natividad Gómez Villafañe; hermana Felisa Villafañe; primos, sobrinos y demás familia,

Suplican a sus amistades una oración por el eterno descanso de su alma

El sepelio se celebrará hoy día 10, a las doce de la mañana en el Cementerio de Nuestra Señora de los Angeles de Palencia.

Joyería Megino y La Esfera

Se complacen en recordar a sus clientes y amigos, que en el sorteo extraordinario celebrado ante Notario el pasado día 15 de Octubre, fueron premiados los números siguientes:

1.º PREMIO N.º 8.069 (maravilloso viaje de una semana en París, valedero para dos personas).

2.º PREMIO N.º 14.894 (estupenda semana de vacaciones para dos personas en la Costa del Sol).

3.º PREMIO N.º 12.427 (moderno reloj de pulsera para señora o caballero, marca Omega).

4.º PREMIO N.º 059 (magnífico transistor marca Telefunken, modelo Ritmo).

M.C.D.2022

NUEVA Y DISTINTA

FURGONETA F100 Ebro

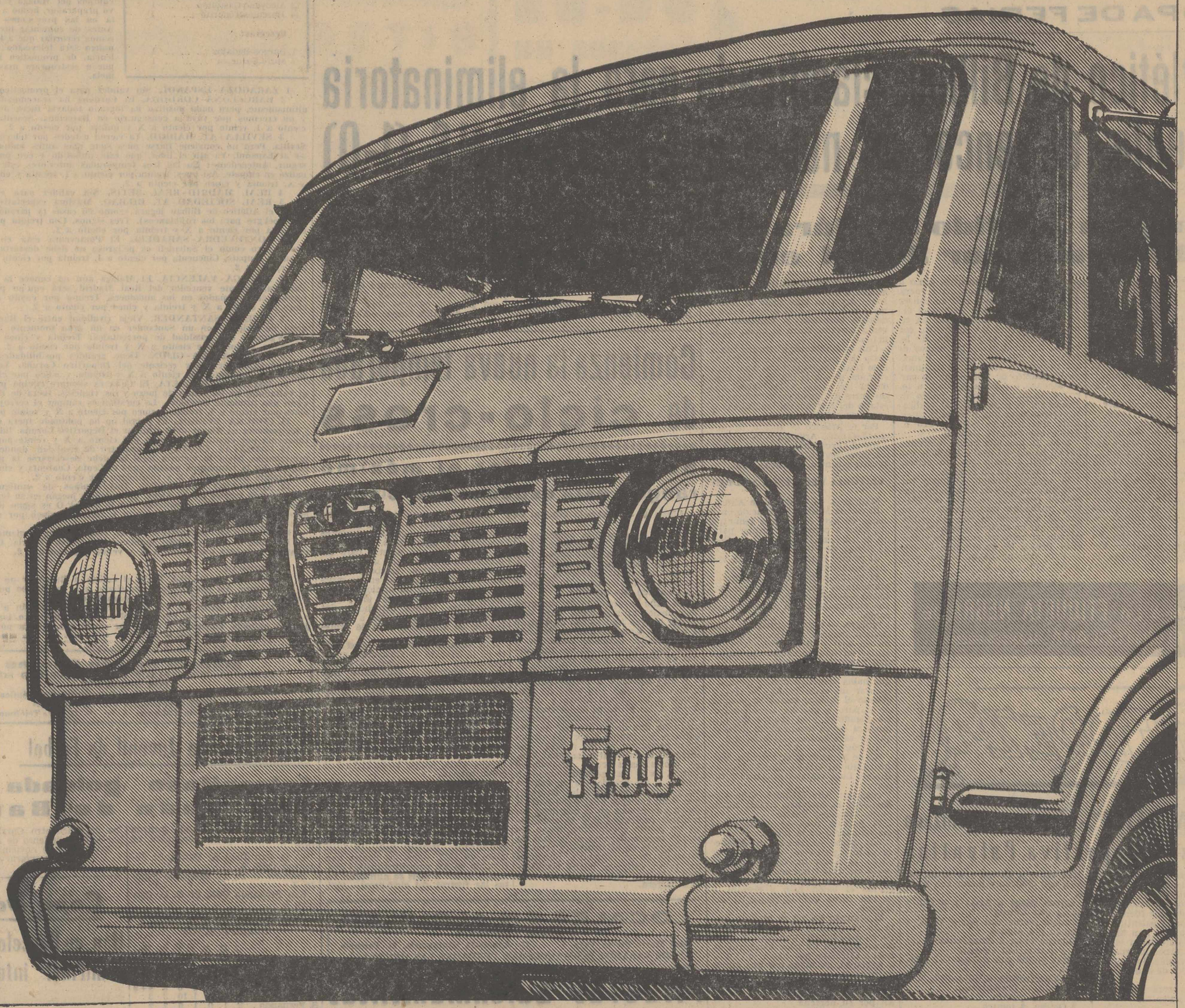

Vea, examine y pruebe la nueva serie F-100 EBRO, antes de tomar una decisión sobre el tipo de furgoneta más potente, capaz, segura y confortable para su negocio.

NUEVA Y DISTINTA:

● Por su motor Perkins de 51 C. V. (S. A. E.) ● Potentes frenos. ● Mecánica con la última técnica Alfa Romeo. ● Mando de luces en el volante. ● Calefacción y ventilación regulables. ● Parabrisas panorámico, con lavaparabrisas. ● Puertas abriendo a contraviento. ● Cerraduras empotradas, accionadas por pulsador. ● Asiento desplazable. ● Cómoda y fácil conducción (suave como un turismo). ● Gran maniobrabilidad. ● Protección total del conductor y ayudante contra deslizamiento de la carga. ● Paso al interior, directo desde la cabina. ● Robusta construcción. ● Líneas combinando lo moderno con lo funcional. ● Plano de carga a 38 cms. del suelo. ● Cambio totalmente sincronizado, de fácil entretenimiento. ● Amplia gama de colores.

CAPACIDADES: CARGA UTIL: 1000 Kgs.

Volumen de carga: 6'5 mts. cúbicos
7'8 " "
en el capitoné

NUEVE VERSIONES EN FABRICA:

1. - Furgoneta normal. 2. . Furgoneta capitoné.
3. - Chasis con cabina. 4. - Convertible 5 plazas.
5. - Convertible 8 plazas. 6. - Microbús normal.
7. - Microbús de lujo. 8. - Ambulancia. 9. - Plataforma.

MOTOR IBERICA RECLAMO

Fabricada por FADISA, con licencia ALFA ROMEO.

VENTA Y SERVICIO POR LOS CONCESIONARIOS EBRO EN TODA ESPAÑA.

Concesionario para Palencia y Provincia: GARTEIZ HNOS. Y CIA. AVDA. MODESTO LAFUNTE, 12 TELEFONOS 1755 - 4080

M.C.D.2022

DEPORTES

COPA DE FERIAS

El Atlético de Bilbao, clasificado para la eliminatoria siguiente, al vencer de nuevo al GIRONDINS (1-0)

En un gran partido de Gárate y Luis el ATLETICO de MADRID ganó por 2-0 al equipo turco GOZTEPE

ATLETICO DE BILBAO, 1; GIRONDINS, 0

(Primer tiempo: empate a cero).

Bilbao, 9. — Alineaciones:

Atlético de Bilbao: Iribar; Sáez Echeberria, Aranguren; Betzuen, Larrauri; Arieta, Estéfano, Argoitia Uriarte y Rojo.

Girondins: Montes; Castellán, Desremeaux, Chorda; Daudet, Calleja; Masse, De Bourgoing Couecou, Abossolo y Wojciak.

En el segundo tiempo, Texier y Duhayol sustituyeron, respectivamente, a Bourgoing y Abossolo. El Atlético de Bilbao sacó el mismo once.

Arbitro: Señor Burguet, belga, que pitó mucho y, en general, bien.

El At. de Bilbao se ha clasificado con todo merecimiento para la eliminatoria siguiente por el tanteo global de 4-1, ya que en Burdeos había vencido por tres goles contra uno.

Poca historia tiene el partido de ayer, pues el Atlético de Bilbao, debido a la suculenta ventaja que se trajo del campo contrario, no ha apretado el acelerador al máximo. Pese a ello ha dominado durante la mayor parte del encuentro, como lo demuestra la diferencia en corners: Siete a su favor por tres en contra. Todavía en el primer tiempo el Girondins trató de profundizar en repetidas ocasiones por el centro, con pases largos la mayor parte de los cuales terminaban en las manos de Iribar, sin que los jugadores franceses llegaran a inquietarle seriamente. El Atlético de Bilbao, por su parte, atacaba por las alas y así, a los veinte minutos, estuvo a punto de producirse el primer gol, al realizar el defensa Sáez una estupenda internada que terminó con un tiro de Arieta que rechazó el poste.

A los 22, hay una buena internada por su banda del medio Betzuen, con pase final a Rojo que no acierta con la puerta en su remate.

El segundo tiempo, se inicia con continuos ataques de los bilbaínos que rondan repetidas ocasiones el tanto. Una internada profunda de Arieta por su ala termina con un centro pasado que no encuentra rematadores cuando el portero estaba desamparado. Pero a los 23 minutos, Uriarte se hace con un balón pegado a la banda casi en el centro del campo. Sortea a dos contrarios y profundiza sobre Argoitia. Este sigue la jugada metiendo el balón por el centro entre la defensa bordelesa y Estéfano, que venía lanzado, clava el balón en la mallas.

Con la eliminatoria sentenciada, el resto del partido careció de interés. Sólo resta decir que hubo una buena entrada, pese a la lluvia, y que abundaron las caídas y los encontronazos entre los jugadores debido al mal estado del terreno, con auténticas lagunas en ambas porterías.

Por el Atlético de Bilbao, destacaron Estéfano, Argoitia y la defensa; y por el Girondins, el portero y Montes, muy seguro toda la tarde, y el delantero centro, Couécou.—Alfil.

VICTORIA DEL AT. DE MADRID

Madrid, 9. — (Crónica de Alfil).

El At. de Madrid ha vencido en la noche de ayer al Goztepe Izmir por dos goles a cero, en el primer partido de su eliminatoria para la Copa de Ferias, de Fútbol.

El primer tiempo finalizó con ventaja rojiblanca de un gol a cero.

El match se jugó en el Estadio de Manzanares con asistencia de unos 45.000 espectadores, noche fría y cancha empapada por el agua de lluvia caída.

Arbitro. — Dirigió el partido el colegiado francés M. Henes, que comenzó bien y fue a peor, hasta terminar en una actuación sin autoridad y con errores graves, como el de sacar del área una falta a Gárate que había cometido dentro de ella, ignorar un claro penalty a Gárate cuando el atlético estaba en posición de disparo a gol. Se arremolinaron los jugadores y el árbitro dio otra muestra de su debilidad, al permitir que le zarandeasen los atléticos.

Alineaciones:

At. de Madrid: Rodri; Rivilla, Iglesias, Calleja; Glaria, Martínez Jayo, Ufarte, Luis, Gárate, Adelardo y Collar.

Goztepe: Alí; Mehmet, Caglayan, Husseyn; K. Mehmet, Nvzat; Ertan, Fevzi, Gursel y Halil.

El partido comenzó a las nueve menos cuarto de la noche.

Los goles. — Marcó el Atlético su primer gol a los 23 minutos de juego. Su autor fue Gárate, que remató en difícil postura y a la media vuelta un pase de Ufarte, enviando el balón raso y cruzado a la red turca por la izquierda del portero.

El segundo gol no se produjo hasta los 44 minutos del segundo tiempo, cuando faltaba uno para el final. Se produjo en un pase magistral de Luis a Cardona, que había sustituido a Adelardo, lesionado por una entrada durísima de Nevzat. Cardona entró en el área entre dos defensas y disparó raso y cruzado, batiendo a Alí por su derecha.

El partido. — El primer tiempo ha sido de juego primoroso de la delantera del Atlético, bien servida y empujada por Glaria y Martínez Jayo, en un torbellino ofensivo, que provocó numerosas situaciones de peligro para la meta turca. A los diez minutos de juego, Adelardo estrelló un balón en un poste, cuando Alí ya estaba batido. Luego, sucesivamente, hubo remates de Gárate, Luis Adelardo, Ufarte, Collar, Rivilla, Glaria... En fin, un bombardeo continuo sobre Alí, que se multiplicó para defender su meta, en un alarde de facultades y de colocación. Todo el partido fue de predominio del Atlético, pero especialmente el primer tiempo y los últimos quince minutos del segundo. La primera media hora de la segunda parte registró un descenso en el juego del Atlético y los turcos contraatacaron con peligro, pero sin llegar a poner en serio apuro la meta madrileña.

A raíz de la falta a Gárate en el área, que el árbitro no estimó como penalty, con la bronca y la airada e intemperante protesta de los jugadores del Atlético, mientras el público también exteriorizaba su disgusto, el Atlético reaccionó y volvió a lanzarse al ataque, servido esta vez por Luis como su mejor hombre, hasta producirse el segundo gol, que hizo Cardona.

Los equipos. — El Atlético ha jugado un excelente partido de ataque, flojeando la defensa por el centro y por el lado izquierdo. Glaría acudió muchas veces a cubrir los huecos de la zaga, desdoblando también su acción al ataque. Pero fue la delantera la gran triunfadora de la tarde, sobresaliendo la labor de Gárate y de Luis.

El Goztepe es un equipo duro, rápido y fuerte, con un estilo de juego centroeuropeo: Excelentes en la defensa y el centro del campo, no tienen rematadores y la mayoría de los disparos turcos se produjeron a gran distancia del marco y sin peligro. En su campo y en su ambiente, el Goztepe será un durísimo enemigo.

El Atlético cambió su uniforme rojiblanco habitual, para vestir maillot y calzón enteramente azules. El Goztepe vistió camisola ajedrezada con grandes cuadros rojos y amarillos y pantalón blanco.—Alfil.

ATENCION A LA ETIQUETA NEGRA DE GASEOSA "FUENTECLARA" GRANDES PREMIOS.

AJEDREZ

"COPA SAN MATEO".- Torneo organizado por la Peña Deportiva Palentina

En los locales de la Peña Deportiva Palentina, se está disputando la «Copa San Mateo». Intervienen los cinco destacados jugadores Alonso, Arias Gil, Olmedo y Ortega, que fueron los componentes del equipo palentino de ajedrez, en las fiestas de San Mateo de Valladolid, que obtuvieron el segundo puesto en el torneo internacional de ajedrez, organizado por el Excmo. Ayuntamiento de aquella ciudad.

Los resultados registrados hasta la fecha, fueron los siguientes:

Gil vence a Ortega y a Arias, entabla con Olmedo y pierde con Alonso.

Alonso vence a Arias y a Gil, y pierde con Ortega.

Ortega pierde con Gil y vence a Olmedo y a Alonso.

Olmedo vence a Arias, entabla con Gil y pierde con Ortega.

Arias pierde con Alonso, Gil y Olmedo.

La clasificación, a falta de la última ronda, se presenta así:

1 Gil, 2'5 puntos.
2 Ortega, 2 puntos.
3 Alonso, 2 puntos.
4 Olmedo, 1'5 puntos.
5 Arias, 0 puntos.

El sábado se celebrará la cuarta y última ronda, con las siguientes partidas:

Arias-Ortega y Alonso-Olmedo.

Gil, ha finalizado el torneo y ha conseguido 2'5 puntos; tan sólo Alonso y Ortega, pueden superar esta puntuación, pero para ello tendrán que vencer a Olmedo y a Arias, enemigos muy peligrosos. En el supuesto de ganar Ortega y Alonso, sería el primero el vencedor del torneo por mejor Somnenborg. Pudiera producirse un triple empate a 2'5 puntos entre Gil, Alonso y Ortega, en cuyo caso, sería Alonso el que se llevase el trofeo. También pudiera producirse un triple empate entre Ortega, Olmedo y Gil, que se resolvería a favor de Gil.

Finalmente, pudiera ocurrir que venciesen Arias y Olmedo a Ortega y a Alonso, y entonces empatarían Olmedo y Gil, con el mismo Somnenborg e igual resultado particular. Es decir, que al llegar a la última ronda, nada está resuelto, y una cosa ha quedado demostrada, la categoría y clase similar de los cinco participantes. Ello explica por qué el equipo de la Peña Deportiva Palentina, es uno de los mejores equipos de España de ajedrez, por la clase muy similar de todos los componentes del equipo, que si bien individualmente, no tienen figuras de carácter nacional, sí lo son en conjunto.

CAMPEONATO SOCIAL DE AJEDREZ

El próximo día 18, comenzará el torneo social de ajedrez de la Peña Deportiva Palentina, para designar quiénes serán los que la representen en el torneo provincial, en unión de Arias y Alonso, que tienen el derecho adquirido por quedar clasificados la temporada anterior, en los dos primeros lugares.

Copa de Europa

Sorteo de los partidos de los octavos de final

El Real Madrid se enfrentará al Hvdovre los días 15 y 29 de Noviembre

Madrid, 9.—Las fechas de celebración de los partidos de fútbol correspondientes a los octavos de final de la Copa de Europa para Campeones de Liga son las siguientes:

Eliminatoria Hvidovre y Real Madrid: partido de ida, el 15 de noviembre y el de vuelta, el 29 del mismo mes.

Dynamo Kiev y Gornik Zabrze, 17 y 29 de noviembre.

Rapid Viena y Eintracht Brunswick 15 y 29 de noviembre.

Benfica y Saint Etienne, 16 y 30 de noviembre.

Sarajevo y Manchester United, 15 y 29 de noviembre

Valur Reyjavik y Vassas Budapest, 15 y 17 de noviembre.

Rapid Bucarest y Juventus, 13 y 29 de noviembre.

Sparta Praga y Anderlecht, 29 de noviembre y 6 de diciembre.—Alfil.

DUEÑA DE CASA: Para su tranquilidad, cuando una empleada del hogar comienza a prestar servicios domésticos, entérese si está en posesión del carnet de afiliada, de la Cartilla de Prestación Sanitaria y de la cartulina de cotización.

Comienza la nueva temporada de ciclo-cross

Se pretende dar el máximo rango a esta especialidad ciclista

Bilbao, 8. — (Servicio especial de «Alfil»).

Dentro de unos días empezará la nueva temporada de ciclo-cross y el presidente de esta especialidad, dentro de la Federación Española de Ciclismo, don Juan Guisasola, ha informado ampliamente a un redactor de «Alfil» en este sentido.

Este año se pretende dar un gran incremento al ciclo-cross, para descubrir nuevas figuras que sustituyan a aquellas desaparecidas en accidentes mortales —Amelio Mendijur y José Luis Talamillo, ambos campeones de España— y por retirada, como en el caso de Antonio Barrutia.

A este respecto, la Federación Nacional ha creado una serie de estímulos a los organizadores y corredores. A los primeros se les entregará una subvención de 3.500 pesetas por cada una de las pruebas que organicen. En cuanto a corredores, podrán participar en las pruebas que integran el calendario nacional, tanto profesionales como aficionados juntos, pero los segundos tendrán opción a los premios de su categoría y a los de profesionales. Es decir, que si un corredor aficionado participa en una prueba en la que haya corredores profesionales y se clasifica en un puesto «premiable», dicho corredor tendrá derecho al premio de su categoría de aficionado y el de la categoría de profesionales, pudiendo por tanto, con una buena clasificación, alcanzar dos premios en una sola carrera.

Este año se establece también una «challenge» final a base de suma de puntos obtenidos en las distintas pruebas. La «challenge», va encabezada con doce mil pesetas para los profesionales y con ocho mil para los aficionados. Aquí también puede darse el mismo caso que en las pruebas parciales: Si un aficionado termina la temporada en un puesto «premiable», tendrá derecho a dos premios, el correspondiente a su categoría de aficionado y el de profesionales.

Los señores Guisasola —presidente de la Sección de Ciclo-cross en la Federación— y don Mariano Galarza —seleccionador nacional— han manifestado sus deseos de volcarse plenamente para dar a esta especialidad ciclista el máximo rango.

Además de las pruebas propias que integran el calendario nacional, se van a organizar dos «Criteriums» internacionales: el primero, el día ocho de diciembre, en Landeta-Azpeitia y el otro, el 10 del mismo mes, en Arechavaleta, ambas localidades guipuzcoanas.

En uno y otro participarán Renato Longo, campeón del mundo de 1967 en la especialidad; Rolf Wolfshohl, subcampeón en el mismo año y varias veces campeón mundial; Vlaemink, campeón del mundo en 1966; Pechat, campeón del mundo 1967, aficionados; Bernet, campeón pirenáico de 1967, todos los cuales han firmado ya los correspondientes contratos. Junto a ellos se alinearán todas las figuras del ciclo-cross.—Alfil.

LOCALES EN ALQUILER
ENTREGA INMEDIATA
José María Flores Vega C/ Anastasia Santamaría, 11. Palencia
LOS SABADOS PERMANECERAN CERRADAS LAS OFICINAS

Píldoras balonmanísticas

Para empezar, entonemos el «mea culpa» de un error, y no error de imprenta, sino simple y llanamente del cronista. El pasado domingo, Educación y Descanso venció a la Avilesina por 21-14 y no por 18-14, como se hacía constar en los titulares de la reseña del encuentro. Al sumarse los goles que anotábamos a cada jugador se llegaba a los 21, pero —repetimos— el error estaba en los titulares.

❖ ❖ ❖

Todos los jugadores tienen días inspirados y otros días... Vayan los ejemplos: En Salamanca, Franco consiguió un gol y Anero ni eso; en Palencia, lograron 6 y 5 tantos respectivamente. Víctor, por el contrario, en Palencia sólo marcó una vez por ocho que lo hizo en Salamanca.

❖ ❖ ❖

Entre los dos partidos jugados, la relación de goleadores palentinos es la siguiente: Con 9 tantos Víctor; con 7, Franco y Gómez; con 5, Anero; con 3, Cuevas y con 2, José Ramón e Isidoro.

❖ ❖ ❖

El domingo próximo Educación y Descanso se desplaza a Vigo, a enfrentarse al Vulcano, el gran favorito del torneo; que sigue siéndolo, pese a perder en Gijón por 18-16 frente al Real Gijón, el segundo en la lista.

❖ ❖ ❖

El Teucro de Pontevedra, el tercero del trío de ases, ganó en tierras gallegas por 10-5 al Medicina de Salamanca. Teucro encabeza de momento la clasificación; con los mismos puntos —4— está el Real Gijón.

❖ ❖ ❖

En Valladolid, el Castilla se dejó arrebatar dos puntos ante el Tirso de Molina, de El Ferrol, que ganó por cuatro goles de distancia. Castilla y Avilesina no han puntuado todavía en el torneo. Vulcano, Educación y Descanso, Tirso y Medicina, por ese orden de clasificación, están igualados a dos puntos.

❖ ❖ ❖

Recordemos los resultados de la primera jornada del torneo, celebrada el 29 de noviembre, y llamemos a los equipos por la ciudad que representan:

Salamanca - Palencia	18 - 14
Avilés - Gijón	7 - 8
Vigo - Valladolid	29 - 14
Pontevedra - El Ferrol	10 - 12

❖ ❖ ❖

En Palencia ha renacido la afición al balonmano. Cada quince días veremos un gran encuentro. Si Educación y Descanso adquiere un poco más de velocidad y conjunción, va a ser pero que muy difícil que alguien puntúe en el Campo de la Juventud. —H.

Torneos europeos de FUTBOL

Resultados

Madrid, 9. — Resultados de los partidos de competiciones oficiales europeas jugados ayer:

Copa de Ferias:

Atlético de Bilbao, 1; Girondins, 0 (3-1).

Glasgow R., 3; Colonia, 0.

Atlético de Madrid, 2; Goztepe, 0

Recopa:

Bayer Munich, 6; Vitoria Setubal, 2.

Copa Naciones:

Suiza, 5; Chipre, 0.

Torneo Preolímpico:

Gran Bretaña, 0; Alemania, 1.

Se califica Inglaterra por haber ganado en el primer encuentro por dos a cero.—Alfil.

1-x-2 Nuestra QUINIELA

PRIMERA Y SEGUNDA DIVISIÓN

1	Zaragoza - Español	—
2	Barcelona - Córdoba	1
3	Sevilla - At. Madrid	X-2
4	R. Madrid - R. Betis	—
5	R. Sociedad - At. Bilbao	1-X-2
6	Pontevedra - Sabadell	1
7	Málaga - Valencia	X-2
8	Oviedo - Santander	1-X-2
9	Torrelavega-Gijón	1-X-2
10	Valladolid-Celta	1
11	Coruña-Ferrol	1
12	Cadiz-At Ceuta	1
13	Alcoyano-Castellón	1
14	Hércules-Tenerife	1

Reservas:

1	Burgos-Badajoz	1
2	Murcia-Huelva	1

Al adelantarse esta semana al sábado los partidos de Zaragoza y Madrid, por tener que jugar estos equipos la semana próxima partidos de torneos europeos habrá que pronosticar los dos reservas en el boleto de los 14.

La jornada es la octava de la Liga, es decir que «dobla» ya el torneo la primera mitad de la primera vuelta y las posiciones ya pueden ser importantes para la «decisión final». Por otra parte los equipos han dado muestras ya «bastante claras de su potencia y ¡cómo no! se ha recogido «la primera cosecha» de entrenadores. Ahí están en Primera División los equipos del Málaga y Betis con nuevo preparador, hecho a tener en cuenta en las previsiones quinielísticas. Antes de comentar los partidos queremos recordar que a las 7'30 del domingo será televisado el Málaga-Valencia, de pronóstico incierto y que puede «estropear» más de una quiniela.

1 ZARAGOZA - ESPAÑOL. Sin validez para el pronóstico.

2 BARCELONA - CORDOBA. El Córdoba ha reaccionado con fuerza últimamente, pero nada positivo ha logrado todavía fuera de El Arcángel y no creemos que vaya a conseguirlo en Barcelona. Sesenta y cinco por ciento a 1, veinte por ciento a X y quince por ciento a 2.

3 SEVILLA - AT. MADRID. Ya vieron ustedes por televisión al «flojo» Sevilla. Pero no conviene fiarse pues siete días antes había colocado un 3-0 al Español. Va allí el líder, que está imbatido y con posibilidades de seguir. Antecedente: En las tres temporadas anteriores este encuentro finalizó en empate. Así pues, treinta por ciento a 1, treinta y cinco por ciento a X, treinta y cinco por ciento a 2.

4 REAL MADRID - REAL BETIS. Sin validez para el pronóstico.

5 REAL SOCIEDAD - AT. BILBAO. Máxima expectativa en Atocha donde el Atlético de Bilbao jugará «como en casa» (y paradójicamente ese es el peligro para los rojiblancos). Tres signos. Con treinta por ciento a 1, cuarenta por ciento a X y treinta por ciento a 2.

6 PONTEVEDRA - SABADELL. El Pontevedra está en línea ascendente, pero como el Sabadell es peligroso no debe descartarse la posibilidad de empate. Cincuenta por ciento a 1, treinta por ciento a X y veinte por ciento a 2.

7 MALAGA - VALENCIA. El Málaga aún no conoce la victoria y el Valencia, reciente vencedor del Real Madrid será equipo peligroso. Hay cambio de entrenador en los andaluces. Treinta por ciento a 1, treinta y cinco por ciento a X y treinta y cinco por ciento a 2.

8 OVIEDO - SANTANDER. Vieja rivalidad entre el Racing y el Stadium de Oviedo, con un Santander en un gran momento. Encuentro de tres signos y con igualdad de porcentajes: Treinta y cinco por ciento a 1, treinta y cinco por ciento a X y treinta por ciento a 2.

9 TORRELAVEGA - GIJON. Tiene grandes posibilidades de puntuar el Real Gijón, vencedor reciente del Deportivo Coruña. Veinticinco por ciento a 1, cuarenta por ciento a X y treinta y cinco por ciento a 2.

10 VALLADOLID - CELTA. El Celta es siempre equipo peligroso, pero el Valladolid ha mejorado de juego y los vigueses, fuera de Balaídos, practican una prudente defensiva. La cuestión es romper el cerrojo. Cuarenta y cinco por ciento a 1, treinta y cinco por ciento a X y veinte por ciento a 2.

11 CORUÑA - FERROL. El Ferrol no ha puntuado fuera de su terreno y lógicamente en Riazor debe triunfar el Deportivo Coruña, líder del Grupo. Cincuenta por ciento a 1, treinta por ciento a X y veinte por ciento a 2.

12 CADIZ - AT. CEUTA. Es encuentro de rivalidad, donde, aunque con preferencias hacia la victoria local no debe descartarse la posibilidad de empate. En la temporada pasada ganó el Ceuta. Cuarenta y cinco por ciento a 1, treinta por ciento a X y veinticinco por ciento a 2.

13 ALCOYANO - CASTELLON. Dos equipos de «antigua rivalidad». Parecen más fuertes los de Alcoy, que además juegan en su terreno. Ambos equipos son muy poco goleadores. Por lo que el O es signo de sus marcadores. Cuarenta y cinco por ciento a 1, treinta y cinco por ciento a X y veinte por ciento a 2.

14 HERCULES - TENERIFE. Si la reacción que veníamos esperando del Hércules es efectiva, debe apuntarse una nueva victoria. Cincuenta por ciento a 1, treinta por ciento a X y veinte por ciento a 2.

RESERVAS

1 BURGOS - BADAJOZ. Llega el colista a Burgos y no creemos que dé la sorpresa. Así pues sesenta por ciento a 1, veinticinco por ciento a X y quince por ciento a 2. Es válido para la quiniela.

2 MURCIA - HUELVA. El Murcia no ha perdido aún ningún partido y el Huelva está en «un bache». Así pues, es encuentro también válido para la quiniela, cincuenta y cinco por ciento a 1, treinta por ciento a X y quince por ciento a 2.

Manuel Buisán Cítores
PEDIATRA - PUERICULTOR DE LA SEGURIDAD SOCIAL POR OPOSICION
Del Centro Diagnóstico y Orientación Terapéutica
ENFERMEDADES DE LOS NIÑOS
Consulta: Valentín Calderón, 5-2.º de 11 a 2. Teléfono 2787

El Campeonato Juvenil de Fútbol

Estrepitosa goleada del San Juan de Baños

Resultados de la segunda jornada jugada el día 5 de noviembre de 1967.

C. D. San Juan de Baños, 8; Juventud OJE, 0.

Ecuador C. F., 1; Francisco Franco, 3.

San Fernando OJE, 0; C. D. Castilla, 1.

C. D. Maristas, 5; C. D. Unión, 0.

CLASIFICACION

	J.	G.	E.	P.	F.	C.	Pn.
Castilla	2	2	0	0	6	0	4+2
Maristas	2	2	0	0	13	2	4+2
F. Franco	2	2	0	0	6	3	4+2
S. Juan B.	2	1	0	1	10	3	2
S. Fernando	2	1	0	1	6	2	2
Juventud	2	0	0	2	2	16	0—2
Ecuador	2	0	0	2	1	8	0—2
Unión	2	0	0	2	1	11	0—2

Partidos a celebrar el próximo domingo, día 12 de noviembre de 1967, los partidos se celebrarán en los campos de los clubs citados en primer lugar.

C. D. San Juan de Baños-Ecuador C. F., árbitro Sr. Aparicio. En el campo de San Juan de Baños a las 4 de la tarde.

C. D. Francisco Franco-San Fernando OJE, árbitro Sr. Vicente. En el campo de la Juventud, a las 11'30 de la mañana.

C. D. Castilla-C. D. Maristas, árbitro señor Llandres. En el campo de La Balastera, a las 4'30 de la tarde.

Juventud OJE-C. D. Unión, árbitro señor Tejerina. En el Campo de la Juventud, a las 9'30 de la mañana.

ACUERDOS DEL COMITE DE COMPETICION

Juveniles

El Comité de Competición, en sesión celebrada el día 7 del actual, entre otros asuntos acordó:

1.º.—Amonestar al jugador del San Fernando OJE, Roque Puche Carrancio por desconsideración con el árbitro. Artículo 100, apartado a).

2.º.—Suspender en sus funciones por dos partidos, al entrenador del San Fernando OJE, don Luis Alvarez, por desconsideración con el árbitro.

3.º.—Suspender por tres partidos oficiales al jugador de los Maristas, José Roberto Acero y por otros tres al jugador del Deportivo Unión, Juan Carbajal por agresión mutua. Artículo 100, apartado f).

Primera Regional

4.º.—Desestimar la reclamación efectuada por el E. D. Villada, considerando que el portero de un equipo puede alinearse en la delantera del mismo sin que por eso infrinja el Reglamento.

5.º.—Doble amonestación al árbitro del encuentro Carrión - Herrera, por incumplimiento de sus deberes.

Palencia, 7 de noviembre de 1967.

El Secretario del Comité

Copa Davis

Hoy, en Barcelona, semifinal interzonas

Se enfrentan la INDIA y AFRICA del SUR

Barcelona, 9. — El sorteo de los partidos de la semifinal interzonas de la Copa Davis, entre India y Africa del Sur, se ha celebrado en el Salón de Ciento del Ayuntamiento de Barcelona.

El orden de los partidos se ha establecido del siguiente modo:

Simples:

Día 10, a las 11,15 hora de la mañana: R. Krisnan (India), contra D. Hewitt (Africa del Sur).

C. Drysdale (Africa del Sur), contra J. Mukerjea (India).

Dobles:

Día 11, a las 13 horas, sin designar aún los equipos.

Simples:

Domingo, día 12, a las 11,15 horas: C. Drysdale (Africa del Sur), con R. Krisnan (India).

D. Hewitt (Africa del Sur), contra J. Murkerjea (India).

Asistió al sorteo el alcalde accidental, Sr. Bertrán Flores, acompañado del concejal delegado de Deportes, Sr. Negre; presidente de la Federación Española de Tenis, Marqués de Cabanes y directivos y jugadores de los dos equipos.—Alfil.

SI VENCE SURAFRICA, ESPAÑA VIAJARA A JOHANNESBURGO

Barcelona, 9. — Finalizado el acto del sorteo de la eliminatoria India-Sudáfrica de Copa Davis, el presidente de la Federación Española de Tenis, marqués de Cabanes, manifestó haber recibido una carta de la Asociación Sudafricana de Tenis, en la cual se le comunicaba que, caso de pasar su equipo a la final interzonas contra España, los encuentros se jugarían en Johannesburgo. Con esto quedan definitivamente eliminadas como posibles escenarios de este choque, las ciudades de El Cabo y Durbán. Asimismo el presidente, Marqués de Cabanes, afirmó que si fuera la India la vencedora de Sudáfrica, los encuentros se jugarían en Barcelona.—Alfil.

M.C.D.2022

ASPIRINA
BAYER
COMBATE LOS DOLORES
ENFRIAMIENTOS, CATARROS, ETC.
CONSULTE SU MEDICO
CPS. 3540

El "baile" de los entrenadores

César abandonó al BETIS

"Alguien tenía que sacrificarse y me ha tocado a mí"

Sevilla, 8. — (Crónica especial para Alfil, por Salvador Recio).

César se marchó hoy a mediodía de Sevilla.

Unas horas después de rescindir su contrato con el Betis Balompié abandonó la ciudad, según propia versión, «porque estaba tremendamente afectado por el sentimiento de amistad que le estaban dando quienes creían en él y confiaban en su trabajo». Añadió que estas circunstancias le hacían aun más difícil digerir la decisión que había tomado horas antes, por lo que incluso había renunciado a una comida de despedida que le pensaban ofrecer los cronistas deportivos sevillanos.

Nosotros le abordamos para intentar saber lo que ha pasado.

—¿Es que ha fracasado César en el Betis?

—Creo que no. Es quizá posible que el mismo tiempo me acabe de dar la razón. Porque no creo que la reacción del público el pasado domingo fuera dirigida contra mí.

—Entonces, ¿cree que se ha repetido la situación de «cabeza de turco» que suele plantearse a los entrenadores cuando las cosas no van bien?

—Desde luego que sí. Alguien tenía que sacrificarse y me ha tocado a mí, ya que esa afición, a la que siempre he admirado, aunque en esta ocasión estuviera algo nerviosa, merece todo.

—¿Ha respondido bien el equipo?

—Estupendamente. Como profesionales, son unos muchachos que darán mucho ruido, sobre todo los más jóvenes. Como personas son un ejemplo. No creo que en este orden de cosas exista una plantilla de jugadores de mejor calidad humana.

Es necesario que insistamos en el tema, porque no se da la baja así como así a un entrenador.

—¿Por qué, entonces, esos cuatro negativos y el estar en la cola?

—Son los imponderables del fútbol. Frente al Sabadell jugamos mejor que contra las Palmas y el Elche, a los que vencimos, y ante el Pontevedra, la baja de Ríos, Quino y Frasco, sobre todo los dos últimos, rompió por completo la conjunción del equipo. Pero aún queda mucha liga por delante y trabajando, con una plantilla joven, cabía esperar que se consiguieran pronto los frutos. Pero había que tener paciencia y comprensión.

—¿Por qué se ha enrarecido el ambiente en torno a César en los últimos tiempos?

—Ya se lo he dicho. La afición se ha puesto nerviosa y si se le ofrece una victoria la acepta, pero en el fondo no puede estar contra mí, porque he trabajado con absoluta entrega y mucha ilusión y mi trato con los jugadores era amistoso a más no poder...

Le interrumpimos: ¿Y los directivos?

—Bueno. Con los directivos generalmente el trato tiene que ser de profesional a superior, sin olvidarse que estos suelen ser aficionados, con sus pasiones, sus puntos de vista, partidistas a veces, y por supuesto en la mayoría de los casos, con su desconocimiento.

—El público el domingo gritó: ¡Qué se marche César!, ¿no es así?

—También se dirigió el público en parecido sentido hacia el presidente. Pero ya le digo que todo ésto no es más que fruto de la pasión y una vez más repito que por otras cosas que no debo decir, los aficionados béticos están nerviosos y ha sido injusto combatirme, cosa que se ha permitido desde dentro del club. No cabe duda de que al fútbol le dañan mucho estas situaciones, estos relevos, en plena temporada.

—Pero, ¿perjudican económicamente al entrenador?

—Perjudican al fútbol y también a los entrenadores. Lo de menos es la cuestión económica, porque en estos momentos sólo se piensa en el prestigio de uno, que puede haber quedado lógicamente maltrecho, por unos caprichos y una situación de la que no se es culpable en la mayoría de los casos.

César tenía ya sus maletas en el coche. Tenía prisa por salir de Sevilla, de donde no se lleva, por cierto, un recuerdo muy agradable.

El mundillo verdiblanco está servido por el momento, porque se cobró ya el tributo de su descontento contra un entrenador, que dicho sea entre paréntesis, se lleva sus buenos cuartos.

El mundo futbolístico sigue andando de la mano del papanatismo.—Alfil.

Si de lo que se siembra se recoge...

¡¡SIEMBRE DINERO!!

Según sistema patentado por el director de DOLAR, la revista que enseña a vivir y a triunfar, los comerciantes, industriales y hombres de negocios, pueden obsequiar a sus clientes y amigos con auténticos cheques al portador de 10.000 pesetas, en cuyo dorso se insertará la propaganda que cada cual desee. Todo por un desembolso insignificante.

El original procedimiento está basado en la Lotería Nacional. Nuestros clientes pueden hacerse millonarios regalando millones...

Mandaremos un sencillo estudio, un cheque modelo de 10.000 pesetas y un ejemplar de DOLAR a futuros clientes que lo soliciten al Apartado, 661. MADRID.

Delegación Comarcal de Fútbol de Palencia

Campeonato Provincial de Segunda Categoría Regional

TEMPORADA 1967-1968

Esta Delegación Comarcal de Fútbol organiza para la temporada 1967-1968 el Campeonato Provincial de segunda categoría regional el cual se regirá por las siguientes bases:

1.—Podrán tomar parte en este campeonato todos los equipos de la provincia que lo deseen, debiendo inscribirse en el mismo antes del sábado día 18 de noviembre, en que a las ocho de la tarde habrá una reunión en los locales de esta Delegación (sita en Don Sancho, 1-3.º) de todos los presidentes o delegados de club con objeto de hacer el calendario.

2.—El precio de inscripción será de 150 pesetas que habrá de abonar al tiempo de hacer la inscripción.

3.—Este campeonato se jugará por el sistema de Liga a doble vuelta, y según los equipos participantes se pondrá uno o mas grupos por proximidad geográfica. Si se hace en un solo grupo subirán automáticamente a primera categoría los dos equipos primeros clasificados. En caso de haber dos o más grupos, los clubs clasificados en primer lugar en su grupo, jugarán entre ellos por el sistema de Liga para clasificar los dos primeros, que serán los que ascenderán automáticamente a primera categoría.

4.—Todos los gastos de fichas y mutualidad correrán por cargo de la Federación Española de Fútbol.

5.—Todos los jugadores tendrán que estar en posesión de la licencia de jugador, o de una autorización de esta Delegación para poder alinearse.

6.—Todos los arbitrajes serán realizados por árbitros colegiados, siendo los gastos del mismo por cuenta de los equipos en cuyo campo corresponda jugar, correspondiendo por derecho de arbitraje 150 pesetas, más billete de segunda clase, más dietas a razón de 300 pesetas por día.

7.—Podrán alinearse no solo jugadores con ficha de aficionado, sino también con ficha juvenil.

8.—No se podrá recusar ningún árbitro y los mismos serán designados por el Colegio Comarcal de Arbitros.

9.—Habrá un Comité de Competición que será el que fallará todos los incidentes que ocurran en el terreno de juego. Ante el fallo de este Comité, se podrá recurrir a la Junta de la Delegación Comarcal, cuyo fallo será inapelable.

10.—En todo momento se regirá este campeonato por el reglamento de la Real Federación Española de Fútbol.

"Los ángeles de la carretera"

La placa al mérito deportivo, a la Guardia Civil de Tráfico

Por su relevante labor en las carreras ciclistas

Madrid, 8. — La placa al mérito deportivo ha sido entregada a primera hora de esta tarde a la Agrupación de Tráfico de la Guardia Civil y a la Jefatura Central de Tráfico, por su meritísima labor de vigilancia y orden público en las carreras ciclistas en España. Las placas, una para cada uno de los citados organismos, fueron concedidas por unanimidad en la última Asamblea General de Federaciones regionales de Ciclismo. Hizo el ofrecimiento el presidente de la Federación Española de Ciclismo, don Manuel Cerdán, que pronunció un discurso para resaltar el agradecimiento del deporte ciclismo español a los celadores del tráfico en las carreteras españolas, por su ingente contribución al buen desarrollo de las pruebas ciclistas. Seguidamente el secretario nacional de la D. N. D., don Benito Castejón, hizo entrega de las placas que recibieron don José Antonio García, secretario general de la Jefatura Central de Tráfico, quien recibió la distinción en nombre del director general de Tráfico, al que obligaciones insoslayables impidieron asistir al acto, y don Angel Ruiz Ayúcar, coronel jefe de la Agrupación de Tráfico. Ambos pronunciaron unas palabras de agradecimiento por la distinción recibida y cerró el acto el señor Castejón, para felicitar a la Federación Española de Ciclismo por su acierto en la concesión de las placas de plata y para felicitar a los organismos distinguidos por el acierto en el desempeño de su misión y agradecerles su contribución al deporte español.

Al acto asistieron numerosas personalidades deportivas como el director técnico de la D. N. D., don Adolfo Esteban Ascensión, el seleccionador nacional de Ciclismo Gabriel Saura, el director general de la Vuelta Ciclista a España, don Luis Bergareche y el secretario de esa organización deportiva, don José Luis Albéniz.—Alfil.

Arbitros para el domingo

TERCERA DIVISION

(Grupo XIII)

Para dirigir los partidos de competición de Tercera División de Liga en la que intervienen Clubs afectos a esa Delegación, previstos para el día 12 de noviembre, han sido designados los siguientes árbitros:

San Juan-Medinense, Ruano (11)
Salmantino-Juventud, M. Gutiérrez.
Ponferradina-Europa, Chamorro.
Béjar-C. Leonesa, Agüera.
Sabero-Castilla, Guinaldo.
Júpiter-Bembibre, S. López.
La Bañeza-Salamanca, Baeta.
Arandina-Hullera Del Caño.

TELELUCAS

Reparamos Televisores de todas marcas. Radio, Transistores, Tocadiscos. Magnetófonos. Todo en el plazo máximo de 48 horas, atendemos a domicilio.

Pruebe y se convencerá

Instalamos y reparamos antenas

TELELUCAS

San Bernardo, 3. PALENCIA
Teléfonos. Tienda, 3790-467
Particular, 4976

NO-DO DE SUCESOS

Mueren quince obreros por efecto de gases venenosos

Se estrella un helicóptero pereciendo sus 9 ocupantes

Desaparición de tres envíos de piedras preciosas

MUEREN 15 OBREROS POR EFECTO DE GASES VENENOSOS

Huancayo (Perú), 8. — Quince obreros perecieron asfixiados por una nube de gas tóxico en uno de los túneles principales de la Central Hidroeléctrica del Mantaro en el Departamento Andino de Junín.

El desastre ocurrió en los momentos en que un equipo de obreros efectuaba trabajos de perforación del túnel principal número 2, por la ventana número 3, empleando dinamita.

Al sentirse la quinta explosión se produjo un escape muy fuerte de gas en forma de nube que llegó con suma violencia hasta la zona en que se encontraban los trabajadores.

En el túnel habían entrado 21 obreros, al mando de un ingeniero y sólo éste y seis de los obreros lograron escapar del gas letal. Los otros quince obreros trataron de huir, subiéndose a los vagones del tren que realiza el transporte de materiales, sin lograrlo.

Minutos más tarde, personal de socorro penetró en el túnel, con caretas, pero sólo pudieron extraer los cadáveres de las víctimas.—Efe.

ACCIDENTE AEREO: SE ESTRELLA UN HELICOPTERO

Kuala Lumpur, 8. — Un helicóptero de las Reales Fuerzas Aéreas de Malasia, se ha estrellado hoy envuelto en llamas cerca de unos edificios próximos a un campo de golf. Sus nueve ocupantes, tres de ellos niños, han perecido.

Pocos segundos antes del accidente, el piloto había lanzado un mensaje de socorro.—Efe-Reuter.

DESAPARICION DE TRES ENVIOS DE PIEDRAS PRECIOSAS POR VALOR DE 120.000 DOLARES

París, 8. — Tres sucesivos envíos de piedras preciosas efectuados por correo aéreo Ginebra-París, han desaparecido ocasionando un perjuicio total de más de seis cientos mil francos, es decir, siete millones doscientas mil pesetas.

La Policía que tras las dos primeras desapariciones efectuó ya una investigación del caso, asegura que el robo de los envíos no ha tenido lugar durante el transcurso del vuelo.

Las piedras preciosas pertenecientes a un prospector de nacionalidad francesa llamado Varen y residente en Ginebra, están aseguradas y debían ser talladas en París por distintos especialistas.

El primer envío era de 26 zafiros azules de entre tres y cinco quilates; el segundo de 179 esmeraldas y rubíes y, el tercero y último, el pasado 3 de octubre contenía zafiros australianos.

La Policía de la Octava Brigada Territorial francesa, continúa investigando el caso.—Efe.

AUTOSTOPISTA MUERTA ANTES DE LLEGAR A SU DESTINO

Beauvais (Francia), 8. — Una macabra aventura acaba de sucederle a un automovilista parisiense, llamado Chapelier, de 40 años de edad:

Yendo de viaje en su coche hacia Soisonns (Aisne), una mujer de avanzada edad, al borde de la carretera, le hizo seña de que se detuviera. Chapelier paró su vehículo y la mujer le pidió que por favor la llevara hasta Plessis-Belleville, a pocos kilómetros de distancia.

Llegados al punto de destino de la anciana, el automovilista le dijo que ya podía apearse, pero ella no respondió ni palabra: estaba muerta.—Efe

LA CORTESIA DE UNOS LADRONES QUE TENIAN HAMBRE

Marbella (Málaga), 8. — «Lo sentimos, pero teníamos hambre. Gracias», es el texto de la «cortés» nota dejada por unos ladrones en el despacho de la dirección de un supermercado de esta ciudad, tras celebrar un opíparo banquete con los productos que se venden en el establecimiento.

Los ladrones entraron en el despacho de la dirección del supermercado y celebraron la comida después de apoderarse también de una pequeña caja de caudales, en la que, según la dirección de la casa, había una importante suma. Luego fueron escogiendo los alimentos para su comida, que realizaron sobre la propia mesa del director.

Hace varios meses, otros ladrones robaron también el mismo supermercado, llevándose alimentos y dinero, por un total superior a las 50.000 pesetas.—Cifra.

NAUFRAGOS DE UN PETROLERO INDIO

Vigo, 8. — Treinta y cuatro tripulantes del petrolero indio «Vikjamjayanti», han sido desembarcados en este puerto del carguero alemán «Carlo-Porr», el cual los recogió en el Golfo de Vizcaya cuando el petrolero estaba incendiado.

El barco, de la matrícula de Bombay, había alijado en un puerto danés 60.000 toneladas de crudos e iba con destino al Golfo Pérsico, para recoger otro cargamento de crudos. Cuando ya había rebasado Ushant, en la costa francesa, se declaró un incendio en la sala de maquinas. El capitán dio orden de que los 34 tripulantes que llegaron a Vigo abandonaran la nave, trasladándose a carguero alemán citado, que con otros buques había acudido en ayuda del petrolero indio. El capitán con otros 33 tripulantes, quedó a bordo combatiendo el fuego, mientras la nave era remolcada por el «Pacific» hacia el puerto de Brest.

Los 34 náufragos han sido atendidos por las autoridades de Marina y por la casa consignataria habiendo sido alojados en dos hoteles de la ciudad, en espera de órdenes de la casa armadora. Cifra.

«EL VAMPIRO DE LA AUTOPISTA», EN LIBERTAD

Stuttgart, 8. — Waldemar Wohlfahrt, de 26 años, detective privado y presunto «vampiro de la autopista», ha sido puesto en libertad a ruegos de su abogado defensor. Wohlfahrt que el pasado año fue detenido momentáneamente en España acusado de haber dado muerte a dos jóvenes alemanas y a otras dos americanas en las proximidades de la autopista de Stuttgart se presentó voluntariamente la pasada primavera ante las autoridades judiciales del tribunal territorial de Stuttgart donde tenía pendiente una acusación por delitos de rufianismo.

Después de varias semanas de agitado proceso, seguido con enorme interés en todo el país, Wohlfahrt fue condenado a diez meses de cárcel. La defensa del acusado no pudo rechazar los cargos presentados por el fiscal en el auto de procesamiento: «Waldemar Wohlfahrt recibió de su antigua novia «Kay» de Stuttgart dinero en efectivo por valor de 50.000 marcos (750.000 pesetas), 30.000 para un coche «Mercedes 250 SE» que usaba Wohlfahrt durante su estancia en España y el resto en giro a una cuenta corriente del acusado.

Como se recordará la petición cursada por la Policía alemana a la española contra Waldemar Wohlfahrt el pasado año, como supuesto «vampiro de la autopista» se demostró como una falsa alarma cuando el detenido que se encontraba residiendo en Benidorm pudo dar cuenta de sus actividades a la Policía.—Efe.

UN NIÑO HERIDO GRAVE

Santiago de Compostela, 8.—El niño de cuatro años, Juan Ramón García Franqueira, de Sanulázaro, sufre fractura de cráneo, conmoción cerebral, y otras heridas al ser atropellado por un automóvil.

La víctima fue internada en una clínica de esta ciudad. Su estado es grave.—Cifra.

UN MUERTO Y CUATRO HERIDOS AL DERRUMBARSE UNA TAPIA

Vitoria, 8. — Un muerto y cuatro heridos, dos de ellos graves, es el balance de un suceso ocurrido a las diez de esta noche, al derrumbarse la tapia de un bajo deshabitado, sito en la esquina de las calles Fueros y General Alava, en el centro mismo de la ciudad.

Al parecer, el hecho se produjo debido al fuerte viento reinante. Los heridos fueron conducidos al puesto de socorro, donde falleció Victoriano Santamaría Alonso, de 27 años, soltero. María Teresa López de Vallejo, de 45 años, casada y Eva María Gaceta Díaz, de 16 años, soltera, padecen lesiones graves. Otras dos personas fueron curadas de lesiones leves. Todos ellos pasaban por aquel lugar en el momento de ocurrir el derrumbamiento. — Cifra.

LE ROBARON EL TESORO QUE ESCONDIA EN EL BAÑO

Montevideo, 8. — Cuando hace dos días se produjo el alza del dólar, muchas personas sacaron de los más insospechados escondrijos los billetes estadounidenses ahorrados como medio de protegerse contra la devaluación, con la finalidad de volverlos a convertir en pesos uruguayos o por lo menos sacar el cálculo lápiz en mano de lo que tenían en esta moneda luego de la devaluación. Esto hizo como muchos otros, Otto Philipp Waditschka, un odontólogo de nacionalidad austríaca que reside en esta capital desde hace varios años. Llegó hasta su cuarto de baño en busca de dos bolsitas de plástico donde escondía su «tesoro», pero para su sorpresa, las bolsitas que contenían una, cien monedas de oro, y la otra cuatro mil dólares, habían desaparecido.

El dentista austríaco no sabe cuánto tiempo hace ni quién pudo llevárselas, ya que a veces organiza reuniones de amigos en su casa y algunos de éstos pueden usar el cuarto de baño.—Efe.

16.000 PESETAS A LA BASURA, PERO FUERON RESCATADAS

Bilbao, 8. — Deciséis mil pesetas se fueron en un saco de basura; pero, afortunadamente, han aparecido, gracias a la diligencia y rectitud de los empleados del servicio de limpieza del Ayuntamiento bilbaíno.

Hace unos días, una señora de Bilbao perdió 16.000 pesetas en billetes. Casi con seguridad dijo que se le habían ido en el saco de la basura. Inmediatamente puso el caso en conocimiento de los miembros del servicio de limpieza del barrio, y éstos, plenamente identificados con el disgusto de la mujer, empezaron a remover y a hurgar sobre verdaderos montones de basuras y desperdicios y encontraron los 16 billetes juntos, que fueron entregados a su descuidada propietaria, quien, lógicamente, supo agradecer el gesto como se merece.—Cifra.

«HUK» CAPTURADO

Manila, 8. — Un destacado miembro del movimiento «Huk» buscado por varios asesinatos, Jesús Lindigán, conocido como «comandante Roldán», ha sido capturado por fuerzas del Gobierno en Bigbida, Mayantoc, Tarlac, provincia del centro de Luzón y al norte de Manila.

Se consiguió su captura después de un intenso tiroteo que duró 20 minutos. La búsqueda final comenzó hace dos semanas. Lindigán había trasladado de domicilio a su esposa y esta pista puso en marcha el servicio de inteligencia de la Constabularia.

Estaba en una casa del barrio celebrando una reunión en que se estudiaban las próximas elecciones.—Efe.

ACCIDENTE MORTAL: MUERE UN MAESTRO DE OBRAS

Madrid, 8. — Ingresó cadáver en el equipo quirúrgico de la calle de Montesa, don Miguel Martínez Lozano, de 33 años, maestro de obras, con domicilio en la calle de Andrés Herranz, número 5.

Fue conducido al referido centro benéfico en un coche-patrulla de la Policía Armada, que fue avisada por el público que vio caer de una obra en construcción al señor Martínez Lozano. — Cifra.

ACCIDENTE MORTAL EN UN PASO A NIVEL

Sevilla, 8. — Un muerto y un herido grave es el resultado de un accidente de tráfico ocurrido hoy en un paso a nivel entre los Merinales y Dos Hermanas.

El suceso se produjo al arrollar el tren que hace el trayecto Sevilla-Málaga a una furgoneta, cuyo conductor, Francisco Espinosa López, vecino de Alcalá de Guadaira, falleció cuando era trasladado al más próximo centro asistencial.

El ayudante, Ramón García Reyes, sufrió lesiones de gravedad.—Cifra.

DETENCION DE UN AVISPADO LADRON

Sevilla, 8. — Acusado de numerosos robos en varios pueblos, ha sido detenido por la B. I. C., Francisco de los Reyes Serrano, que se encuentra reclamado por los Juzgados de Jerez de la Frontera, Utrera, San Fernando, Arcos de la Frontera y Lora del Río.

El detenido usaba varios apodos y nombres, para cada uno de los cuales tenía su correspondiente documentación falsa.

La captura se realizó cuando marchaba a su refugio habitual bajo uno de los puentes del Arroyo Tamarguillo.—Cifra.

UNA MUJER DETECTIVE, CONDENADA

París, 8. — La detective Anne Marie Labro, autora del rapto de un pequeño en Santander, por cuenta de la madre del mismo que se había separado de su esposo, ha sido condenada hoy a dos años de prisión condicionada y una multa de cinco mil francos por un tribunal de París.

Los delitos por los que ha sido condenada la mujer detective fueron los de robo de documentos en la Alcaldía de Meyssac, y falsificación de un pasaporte.—Efe.

ROBO DE TEJIDOS

Barcelona, 7. — Tejidos por valor de 55.000 pesetas, fueron robados del camión que conducía Angel Salvador López, en la Plaza de San Pedro.—Cifra.

ATENCION A LA ETIQUETA NEGRA DE GASEOSA "FUENTECLARA" GRANDES PREMIOS.

Carrera automovilística a cinco mil metros de altitud

Llegó en segundo lugar un modesto chofer profesional

Notable éxito alcanzó la mayor carrera efectuada hasta ahora por el automovilismo boliviano, que tuvo una duración de quince días y recorrió todos los climas y alturas de la multifacética geografía de este país.

El triunfo correspondió a un joven veterano del volante, Milliam Bendeck. La prueba, denominada «Gran Premio Nacional Yacimientos Petrolíferos Fiscales Bolivianos», se corrió en nueve etapas a través de seis de los nueve departamentos (provincias), de la nación. La disputa se desarrolló en las regiones del Altiplano, habiéndose llegado a atravesar lugares situados a más de cinco mil metros de altura, para descender a los valles y ciertas zonas semitropicales. Se tuvo que prescindir de la parte oriental de Bolivia por encontrarse consulsionada por las guerrillas castro-comunistas.

De La Paz salieron 31 de los 37 corredores y llegaron a la última etapa solamente quince, pues el resto, tuvo que abandonar por fallos mecánicos en sus coches. Intervinieron en la gran prueba veteranos animadores de las rutas y otros que empezaron a hacer sus primeras armas en este costoso y dramático deporte.

En la difícil prueba se llegó a hacer, de parte del ganador, el promedio de 82 kilómetros, 959 metros por hora. Este bajo promedio, en relación con las pruebas en otros países, se debe a la mala calidad de la mayor parte de las rutas camineras. En un solo tramo, entre La Paz y Oruro, se lograron marcas de hasta 151,521 kilómetros por hora, a causa del asfalto que cubre un tercio de la carretera, que es de 240 kilómetros.

Juan Luzio, ubicado en el segundo lugar de la clasificación general de la competencia, fue el triunfador de las dos etapas que se corrieron en ese sector, con lo que demostró su dominio de la velocidad.

Tres corredores se adjudicaron parte de las nueve etapas de la prueba, a razón de tres cada uno. Bendeck se impuso en tres etapas continuas; otro tanto hizo Ricardo Paita y Zuzio quedó con tres finales.

Aunque Bendeck, pese a su juventud, es un veterano en las lides automovilísticas, el que atrajo para sí las mayores simpatías del público fue Paita, un modesto chofer profesional que participó por primera vez en estos eventos.

Bendeck está considerado desde hace tiempo como uno de los mejores corredores que ha tenido Bolivia en todos los tiempos.

Alberto Zuazo
(Desde La Paz)

(Es un reportaje deportivo especial para Agencia FIEL-ORBELAT. Prohibida su reproducción).

GRAN OPORTUNIDAD

Se traspasa en Palencia Negocio de Automóviles en pleno rendimiento. Dos acreditadas Marcas. Emplazado en el cruce de tres carreteras generales. Magníficas instalaciones con amplias exposiciones. Tienda, Almacenes y Taller a tres calles

CASO DE CONVENIR SE DARIAN FACILIDADES

Informes: Apartados, 135. Palencia y 23 Burgos

Gane 85.000 pesetas anuales-400 Plazas-Sólo mujeres-18 a 35 años

Convocadas oposiciones por la Dirección General de Seguridad para cubrir 400 plazas entre españolas mayores de 18 años y menores de 35. NO SE EXIGE TITULO a las que tengan entre 20 y 25 años. Para las demás se exige el título de Bachiller Elemental. Nuevas contestaciones redactadas por funcionarios del Cuerpo. Programa sencillísimo que puede preparar en su domicilio. Pida urgentemente, antes del 15 de noviembre, convocatoria, programa, instrucciones completas e IMPRESO OFICIAL DE INSTANCIA, adjuntando 20 pesetas en sellos de correos. Dirija su correspondencia a: ACADEMIA CABALLERO. Calle Santa Bárbara, 4. Apartado 4087. MADRID, 10

M.C.D.2022

Torrenciales lluvias en Cataluña y Navarra

Interrupciones ferroviarias.-Ciento catorce litros medidos en Tudela

Tortosa (Tarragona), 9.—Intensas precipitaciones acompañadas de fuertes truenos y aparatosidad eléctrica, han caído, ininterrumpidamente, durante catorce horas, sobre esta ciudad y pueblos de la comarca.

La mayoría de los barrancos se han desbordado y originado importantes daños en las huertas bajas y terminado de destruir los caminos vecinales, ya muy maltrechos a consecuencia de los últimos temporales.

El agua caída ha sido del orden de ochenta y dos litros por metro cuadrado en la demarcación donde radica el Observatorio del Ebro, o sea, en Roquetas. En Tortosa fueron sobrepasados los 125 litros.

Muchas carreteras han quedado intransitables. Las pérdidas causadas por este nuevo temporal en las huertas no han podido ser calculadas todavía, ya que las aguas han arrastrado gran cantidad de aceituna desprendida de los árboles, fruto que ya estaba siendo recogido.

Varios puentes de los caminos vecinales han sido arrastrados por la corriente de ríos y arroyos. La circulación se hace con muchas dificultades Brigadas de obreros efectúan ya la primeras reparaciones con objeto de permitir el tránsito de vehículos, especialmente los de transporte. Varios trenes han llegado con retraso No se tienen noticias de que hayan ocurrido desgracias personales.—Cifra.

INTERRUPCIONES FERROVIARIAS

Madrid, 9.—A causa de las lluvias torrenciales descargadas en las últimas horas en la región catalana, ha quedado interceptada la vía férrea por desprendimientos de tierras en varios puntos de las líneas Barcelona-Bilbao y Barcelona-Valencia, según ha informado un portavoz de «Renfe» a la agencia Cifra.

Los desprendimientos más importantes —añadió— se han producido en los siguientes puntos: entre las estaciones de Ascó y García, quedó interceptada la vía desde las 23,50 horas del día 8 hasta las 6,45 horas de hoy y afectó a los expresos de Madrid-Barcelona, Barcelona-Bilbao y a un tren ómnibus.

Entre Monzón y Celgua y por las mismas causas, estuvo cortada la vía unas cinco horas.

Los desprendimientos alcanzaron un mayor volumen en una trinchera entre las estaciones de Montblanch y Esplugas. En el tramo Tarragona-Tortosa ha habido también varios trozos de vía interceptados por desprendimientos entre Ampolla-Perelló y Tortosa y en las inmediaciones de Monroig.

En todos estos puntos se han establecido los trasbordos necesarios y los viajeros fueron atendidos por los servicios de «Renfe».

Para dejar expeditas las vías se ha dispuesto inmediatamente el traslado del material necesario con el que se trabaja intensamente.

En las estaciones se facilita la información precisa a los viajeros.—Cifra.

CIENTO CATORCE LITROS EN TUDELA

Tudela (Navarra), 9.—Ciento catorce litros de agua por metro cuadrado cayeron sobre Tudela en treinta horas. Durante este tiempo llovió torrencialmente, paralizando totalmente las labores agrícolas y otras muchas actividades al aire libre. Nadie recuerda semejante cantidad de agua caída en tan poco tiempo. Las tierras han quedado encharcadas y se formaron extensas lagunas en muchos campos. El río Ebro ha aumentado su nivel más de un metro en las últimas veinticuatro horas y todos los barrancos y afluentes bajan muy crecidos.

Las precipitaciones cesaron a las cinco de la tarde, pero el cielo sigue cubierto y amenazante.

Las lluvias han sido recibidas con júbilo por los labradores. Serán beneficiosas para las siembras, aunque no en general para los productos de la huerta, donde falta por recoger el maíz y las verduras de invierno.

Por todas las carreteras se circula normalmente.—Cifra.

Los problemas de los maestros

Reunión en Madrid de los presidentes de las Juntas provinciales

Madrid, 9. — Con el fin de estudiar los problemas del Magisterio Español, en orden a apremiar y establecer sus soluciones, los presidentes de las 52 Juntas Provinciales de la Asociación del Magisterio Oficial han iniciado esta mañana, en la sede del Consejo Nacional del Movimiento, su reunión nacional anual, convocada por la Jefatura del Servicio Español del Magisterio.

El presidente de la Asociación Nacional, don Lucas Luna Villacañas, pronunció unas palabras en el acto de apertura para resaltar los objetivos propuestos por esta reunión, con el propósito de promocionar al personal dedicado a la enseñanza. El coeficiente asignado a los maestros, con arreglo a la ley de remuneración de los funcionarios, es comparativamente a otras profesiones muy bajo —dijo el señor Luna— y asociativamente, con una vinculación estrecha, hemos de procurar que este estado de retribuciones a los maestros cambie. Estamos seguros —concluyó— de que el Magisterio Español cumplirá sus metas de acuerdo con la Administración para que, de este modo, los maestros puedan ejercer dignamente su profesión, una vez actualizados sus sueldos.

Le siguió en el uso de la palabra, el jefe nacional del S. E. del Magisterio, don José María Mendoza quien destacó que últimamente personas extrañas a esta profesión interfieren y confunden la política de reivindicaciones del Magisterio. «Ni en España ni en ningún otro país del mundo —destacó— los Sindicatos o las asociaciones profesionales poseen poder ejecutivo. Antes bien, su cometido se centra en «gestionar, asesorar y reivindicar». Son muchos los logros conseguidos por la asociación de maestros de enseñanza oficial, pero faltan muchos todavía por alcanzar. Entre éstos, el que los maestros sean remunerados en consonancia a la función que desempeñan y al nivel de vida a que están sujetos».

En este orden de cosas, el señor Mendoza adujo una de las recomendaciones de la conferencia intergubernamental especial sobre la situación del personal docente, celebrada en París y a cuyos acuerdos se adhirió el Gobierno Español. Una de estas resoluciones —prosiguió el jefe del «SEM»—, establece que la estructura de las retribuciones debe fijarse de modo que no dé lugar a injusticias o a anomalías que puedan provocar rocas entre las diversas categorías de educadores. A este respecto, el señor Mendoza dijo que hoy en día, un maestro no puede vivir con 5.500 pesetas de sueldo y que, según una comparación de coeficientes establecidos, no se concibe que los titulares de enseñanza superior y media tengan, respectivamente, unos coeficientes de 5'5 y de 4'5 mientras que los de enseñanza primaria sólo poseen el 2,3; es de esperar, pues —concluyó—, que la Administración atienda esta anomalía y equipare adecuadamente las retribuciones citadas.

Cerró el acto el presidente del Sindicato Nacional de Enseñanza, don Carlos Iglesias Selgas, con unas palabras de aliento para que la reunión fructifique, aportando acuerdos realistas que resuelvan el problema del Magisterio.

A efectos de trabajo, el programa de la Asamblea consta de seis ponencias: «La asociación nacional del Magisterio oficial, su reglamento», «Las Juntas provinciales de la asociación el hogar provincial», «Cuestiones profesionales, económico - administrativas» «Carta del maestro» «Cooperativas de consumo y de vivienda» y «La Mutualidad Nacional de Enseñanza primaria».

El acto de clausura se celebrará en la mañana del día 12 del presente mes.—Cifra.

No toque jamás un "UFO"

Los objetos voladores, perjudiciales para la salud

Maguncia, 9. — Una seria amenaza se cierne sobre los hombres que pueblan la Tierra con la presencia sobre nuestro planeta de los «Ufos» (objetos voladores no identificados), procedentes de otros mundos habitados, según se desprende de las conclusiones sacadas en el séptimo Congreso mundial de «Ufología» celebrado en la ciudad de Maguncia. Una de las más extrañas ponencias del mismo, se ocupa de los efectos que puede causar en el organismo humano la proximidad de los «ufos», ingenios que, por su constitución, proyectan a su alrededor, según el criterio de los «ufólogos», una zona de radiaciones electromagnéticas, en cualquier caso perjudicial para los habitantes de la Tierra.

Tomando como base la afirmación que estos objetos no identificados pueden originar serios trastornos en nuestro organismo, los «ufólogos» han aconsejado a los «ciudadanos de la Tierra»:

1.—«No se coloque nunca debajo de un «ufo» si éste planea sobre su cabeza a poca altura».

2.—«Huya de ellos siempre que se vea en un área de acción electromagnética».

3.—«No se le ocurra nunca tocar un "ufo". Si alguna vez, la proximidad de uno de estos objetos le ofrece la posibilidad de saciar su curiosidad, lo mejor que puede hacer es alejarse cuanto antes y poner el hecho en conocimiento de la Policía». —Efe.

EL MERCADO COMUN, ese objetivo español

Necesidad de excluir cualquier discriminación entre España y los países mediterráneos

Bruselas, 9. — Dentro de la segunda serie de reuniones de la negociación entre España y el Mercado Común, tuvieron lugar ayer y hoy en la sede de la C. E. las reuniones de los grupos de trabajo para los sectores industrial y agrícola.

La delegación española estuvo presidida por el embajador Alberto Ullastres e integrada por una numerosa representación en la que figuraban altos funcionarios de los más directamente implicados en cada uno de los dos grupos de trabajo y por miembros del resto de los departamentos desplazados a Bruselas para tomar parte en la negociación.

Al frente de la delegación comunitaria se encontraba R. Toulemon, al que acompañaban altos funcionarios de la Comisión europea. Observadores de los seis países miembros, de acuerdo con el procedimiento establecido para todas las negociaciones de este tipo que celebre la C. E., estuvieron también presentes a las sesiones de estos grupos de trabajo.

En las del grupo de trabajo agrario, la delegación española expuso sus demandas para los siguientes productos de la exportación española: agrios, en especial naranjas, otros productos hortofrutícolas, aceite de oliva, vinos, productos sometidos al régimen de «preevements» de la Comunidad, concretamente arroz y productos pesqueros, conservas en general.

La delegación española insistió especialmente en la necesidad de excluir cualquier discriminación entre España y los otros países mediterráneos y en la petición de preferencias y mayores facilidades de entrada para nuestras exportaciones agrícolas a la Comunidad. El intercambio de opiniones en materia agrícola puso de manifiesto las posibilidades de concordancia actualmente existentes. Por su parte, España hizo exposiciones de sus ofertas a la Comunidad.

En las reuniones del grupo de trabajo industrial se inició la consideración pormenorizada de la propuesta española dada a conocer en la sesión plenaria celebrada el pasado día 7 por la mañana.

Los negociadores de la Comunidad solicitaron mayor información sobre diversos extremos de la propuesta española, que se aparta de la oferta comunitaria del 11 de julio en la que se preveía un mutuo desarme lineal con un ritmo más rápido por parte de la C. E. que para España. La oferta española, por el contrario y como es ya conocido, propone, desde el primer momento, mayores ventajas de las ofrecidas para nuestras exportaciones de los «Seis» y ofrece a las importaciones procedentes de la C. E. un desarme diversificado, de acuerdo con la realidad económica de nuestro país.

La novedad de las propuestas españolas, cuyo contenido despertó desde el primer instante el interés de los negociadores europeos, explica que, durante las dos primeras reuniones del grupo de trabajo industrial la principal tarea llevada a cabo haya consistido en una aclaración de las perspectivas por la oferta española.

En la tarde de hoy tuvieron lugar reuniones complementarias decididas para asuntos concretos durante las precedentes sesiones de los grupos de trabajo. La segunda sesión plenaria está anunciada para mañana, día 10, a las diez, hora española, también en la sede de la C. E.—Efe.

MADRID. HOY

Más de 18 millones de pesetas para la Cruz Roja

645.000 emigrantes españoles en EUROPA

Madrid, 9. — (Por Luis Sánchez, de Cifra).

Mas de diecinueve millones de pesetas, recaudó ayer la Cruz Roja en su tradicional fiesta de la banderita, cantidad que supera en más de un millón a la que obtuvo el pasado año. La generosidad de los madrileños quedó demostrada así, una vez más, con una institución que le es entrañablemente querida, sin que pudiera servir de obstáculo las condiciones climatológicas, totalmente adversas, en un día nublado, con chubascos y mucho frío, que tampoco arredraron a las cerca de seis mil señoritas, que desde las nueve de la mañana comenzaron a prender en las solapas de los transeúntes la banderita de papel o el emblema metálico y a colocar en los coches banderines blancos con la Cruz Roja, para ir a volcar, una y otra vez en el curso de la mañana, sus repletas huchas en las 173 mesas petitorias que se habían constituido, distribuidas por todos los sectores de Madrid y que presidieron las esposas de ministros y primeras autoridades, artistas de cine y teatro, cantantes, futbolistas y otros personajes que gozán de popularidad. En resumen, un éxito rotundo esta última cuestación para la Cruz Roja, que tan generosa y desinteresadamente atiende a cuantos acuden a ella para mitigar sus dolencias.

Otro motivo de satisfacción para el pueblo madrileño es que, al menos por ahora, no se subirán las tarifas del metropolitano. Lo ha afirmado así el subdirector y secretario general de la compañía señor Valero, quien negó rotundamente que se hubiera formulado petición de incremento de tarifas, aunque no afirmara, tan rotundamente, que no puedan hacerlo.

A juicio del ingeniero don Ricardo Alonso-Misol, en un estudio realizado sobre los problemas que afectan a Madrid, se necesitan, sin demora, la creación de vías independizadas del tráfico local, es decir, una especie de autopistas dentro de la ciudad, al margen de las de la red arterial. Su idea nos parece muy acertada para intentar descongestionar parte del tráfico, ya agobiante, y que se agrava cada día con la circulación de más y más vehículos, como también encontramos acertado otro recurso inédito en Madrid, que asimismo apunta el señor Alonso-Misol, cual es el de establecer en las zonas de vías angostas, una red de circulación rápida por debajo de la actual.

Entendemos, en nuestra modesta opinión, que en las calzadas elevadas o subterráneas se encuentra la única solución viable a este problema circulatorio.

La población española emigrada en Europa, puede calcularse en un total aproximado de 645.000. Lo dijo anoche el señor García de Sáez, director general del Instituto Español de Emigración, en el espacio «Tribuna TV».

Y resulta curioso el resultado de la encuesta realizada con siete mil trabajadores europeos sobre los motivos que les impulsaron a emigrar de su patria: el 92'2 por 100, lo hizo para ayudar a la familia, el 91'3 por 100 para ahorrar, el 89 por 100, para participar en salarios más elevados, el 67 por 100, para poder comprar una vivienda, el 45 por 100, para poder pagar deudas, el 60 por 100, para dar una oportunidad de educación superior a sus hijos y sólo el 3'3 por 100, salió de España por motivos de diferencias políticas.

OTRAS NOTICIAS

—El ministro de Industria, don Gregorio López Bravo, clausurará esta tarde, en Madrid, con un discurso, las jornadas del XXXVII Congreso Internacional de Química Industrial.

—También hoy, el jefe de protocolo del Senado de Berlín, Sr. Rauch, y los alcaldes de los distritos municipales de la misma ciudad, Berlín —Wedding y Berlín— Zehlendorf, asistirán a la inauguración del parque Berlín, situado frente a la iglesia de Nuestra Señora de Guadalupe.

La ONU y el Oriente Medio

(Viene de primera página)

Norteamérica, ya que éste no especifica claramente la expresión «negociaciones».

Junto a estos dos puntos cruciales, refugiados, vías marítimas, beligerancia y otros problemas de la crisis, tienen por el momento una clara solución para la mente israelí, caso contrario de lo que ocurre con las mentes árabes.

Según declaraciones del embajador yugoslavo ayer (país decidido a encontrar vías pacíficas de arreglo), el Consejo de Seguridad de hoy sólo servirá para aclarar posiciones y precisar las «concesiones» generales de las partes y en especial de los árabes que no lo han hecho desde la «cumbre» de Jartum.

El represente yugoslavo se mostró optimista en que se llegue a un «diálogo directo» entre las partes después de la creación de un «clima» propicio a las negociaciones.

Por último, el único punto en que parecían estar de acuerdo todos, partes y amigos, al envío de un representante personal de U Thant, hoy se duda también de que llegue a acordarse.

POCAS ESPERANZAS HAY

Nueva York (Sede de las Naciones Unidas), 9.—(Por Gerald Ratzin)).

Se mantenían pocas esperanzas de conseguir resultados positivos de los esfuerzos del Consejo de Seguridad en la sesión de hoy (fijada para las 21,30) de encontrar una solución de paz para el Oriente Medio.

A la reunión le han precedido varias semanas de esfuerzos particulares infructuosos por parte de miembros del Consejo para conseguir un acuerdo que solicitó Egipto el pasado martes.

Pero durante 24 horas, tanto árabes como judíos han rechazado las propuestas presentadas, la República Arabe Unida se opuso a una sugerencia norteamericana e Israel desechó una propuesta afroasiática.

El ministro de Asuntos Exteriores israelí, Abba Eban, dijo ayer en una conferencia de prensa que el plan afroasiático (elaborado por India, Mali y Nigeria) perjudicaba la posición de negociación de su país.

Israel, indicó, insiste en que el único camino para llegar a conseguir la paz está en negociaciones directas con los árabes.

Eban tampoco estaba de acuerdo con la propuesta norteamericana, aunque en menor grado, debido a que no habían considerado como punto principal las conversaciones directas con los árabes.

La posición egipcia fue aclarada por un funcionario del Gobierno, Mohammed Hassan El Zayat, en El Cairo

Dijo que la propuesta norteamericana «no habla de que los agresores deben acabar con la agresión». Y describió como «un paso atrás» en relación con la actitud de los Estados Unidos en la sesión de la Asamblea General del mes de julio.

Tanto según la resolución afroasiática como la norteamericana, se enviaría un repfesentante especial de las Naciones Unidas al Oriente Medio y ambas mencionaban la retirada de las fuerzas israelíes de los territorios árabes ocupados en junio.

Pero diferían en las funciones a desempeñar por los enviados y en las condiciones sobre la retirada de las fuerzas de Israel.

Eban hizo perder las esperanzas de que fuera aceptada por las partes interesadas la resolución de compromiso propuesta particularmente por Japón.

Dijo que la propuesta japonesa también perjudicada la posición de Israel, ya que con ella no se aseguraba una paz duradera con los países circundantes.—Efe.

LA RAU DICE NO AL PROYECTO NORTEAMERICANO

El Cairo, 9.—Egipto ha rechazado la resolución de los Estados Unidos referente a la paz en el Oriente Medio, que ahora se debate en el Consejo de Seguridad, porque en ella «no se dice que los agresores deberán poner fin a su agresión».

Mohammed Hassan El Zayat, portavoz del Gobierno egipcio anunció la posición egipcia respecto al proyecto en cable enviado ayer a las Naciones Unidas.

En la resolución norteamericana se expresa el deseo de llagar a una paz justa poniendo fin a la reclamaciones o estados de beligerancia y exige el mutuo respeto a los derechos de todos los Estados del Oriente Medio, a su existencia soberana, asegurar sus límites fronterizos y verse libres de amenazas o del uso de la fuerza.

El Zayat dijo que el proyecto incluso no llega a aproximarse al presentado por los Estados Unidos en la Asamblea del mes pasado.

«Realmente es dar un paso atrás» afirmó El Zayat. El portavoz añadió que el rey Hussein de Jordania opinaba igual que la RAU, cuando dijo durante su visita a los Estados Unidos que Israel es un hecho.

«Hemos firmado el armisticio de 1949 con Israel y no con unas sombras», dijo.—Efe.

Un avión militar se estrella en MEJICO

Matamoros, Tamaulipas, Méjico, 9. —En una aldea cercana a Matamoros se estrelló ayer tarde un avión de las Fuerzas Aéreas mejicanas, resultando muertos sus cinco ocupantes, uno de ellos el hijo del jefe de la aviación mejicana.

El "Saturno 5" regresó a la Tierra

(Viene de primera página)

tencial explosivo de 610 toneladas de «TNT».

El monstruoso cohete, el más poderoso ingenio espacial construido hasta la fecha, se elevó lentamente a las 13,00, hora española, esparciendo un verdadero torrente de llamas sobre la rampa de lanzamiento, mientras producía un horrisono estruendo.

El «Saturno 5», se elevó en dirección a la atmósfera a una velocidad de 40.235 kilómetros por hora.--Efe.

TODO FUNCIONA PERFECTAMENTE

Cabo Kennedy, 9.--A los siete minutos del lanzamiento, el control ha comunicado que todos los sistemas a bordo del cohete funcionaban perfectamente. En este momento, el «Saturno 5», se encontraba a una distancia de 820 kilómetros de la Tierra.--Efe.

«SATURNO 5», EN ORBITA

Cabo Kennedy, 9.--El cohete espacial «Saturno 5», ha entrado en orbita, según el programa previsto.--Efe.

SEPARACION

Cabo Kennedy, 9.--Los espectadores situados en la playa cercana a la base así como otros muchos en las proximidades pudieron contemplar la separación de la primera fase del gigantesco cohete.

La segunda y tercera fases entraron en ignición en el tiempo previsto.

Los navíos de rescate situados en aguas de la costa se dirigieron rápidamente al lugar donde había caído la primera fase, en el Atlántico, en un punto visible desde la playa.

El control de lanzamiento anunció posteriormente que el cohete había entrado en órbita normalmente.

Con el lanzamiento del «Saturno 5», se ha colocado en orbita alrededor de la Tierra el objeto más pesado hasta el momento lanzado por el hombre al espacio, con un peso de 126.000 kilos.--Efe.

VON BRAUN, SATISFECHO

Cabo Kennedy, 9.--El doctor Werner Von Braun, diseñador del cohete, manifestó poco después del lanzamiento que «habían salvado el 50 por ciento de los obstáculos una vez que el cohete había despegado sin novedad de la rampa situada en la base».

Un portavoz del control del vuelo dijo también que el cohete operaba según el programa previsto.

Una gigantesca nube de color naranja y marrón producida por los reactores del «Saturno 5», permaneció bastante tiempo después de que el cohete hubiera desaparecido de vista.--Efe.

UNA EXPERIENCIA CRUCIAL

Cabo Kennedy, 9.—Este primer vuelo del proyecto «Apolo» —programa destinado a colocar un hombre en la Luna— ha constituido una experiencia crucial y hasta el momento con éxito.

Para los que presenciaron el lanzamiento del «Saturno 5» este momento será una experiencia difícil de olvidar.

Las llamas barrieron la rampa en la base de la masiva columna de acero y durante un momento el cohete no se movió.

Pero luego, lentamente, el gigantesco «Saturno 5» empezó a elevarse y con un estruendo pocas veces escuchado antes en la Tierra, sus reactores lo fueron despegando con una fuerza de 3.200 millones de kilos.

La inmensa maquinaria se inclinó ligeramente en dirección al mar acelerando de un modo creciente se elevó al espacio.

Se produjo un momento de temor cuando al desprenderse la primera fase, uno de los reactores de la segunda no funcionó, durante algunos segundos, pero en seguida, entró en ignición.

Los reactores de la primera fase consumieron quince toneladas de keroseno y oxígeno líquido por segundo, desarrollando una fuerza combinada equivalente a 3.400.000 kilos de potencia elevadora.

La tercera fase, ahora ya colocada en órbita circular en torno a la Tierra, pondrá de nuevo sus cohetes en funcionamiento —por primera vez en el espacio— para colocar el vehículo espacial «Apolo», en una órbita cuyo apogeo será de 17.280 kilómetros. A continuación, esta distancia será aumentada por medio de un cohete auxiliar que colocará al ingenio a una altura de 18.340 kilómetros.

El vuelo tiene una duración prevista de ocho horas y 41 minutos.

A su regreso a la Tierra, el vehículo espacial perderá 136 kilos de peso en un período de doce minutos al fundirse la coraza de defensa contra el calor debido a la intensa fricción que se producirá cuando el módulo entre en contacto con nuestra atmósfera.

Posteriormente, tres gigantescos paracaídas harán descender el módulo de control en aguas del Pacífico en un punto situado al noroeste de Hawai.

Los tres astronautas que tripularán el primer vuelo espacial tripulado de la serie «Apolo», Walter Schirra, Walter Cunnghan y Don Eisele, se encontraban en la torre de control cuando se produjo el lanzamiento.—Efe.

VELOCIDAD DE REGRESO A LA TIERRA

Cabo Kennedy, 9.—El vehículo espacial regresará a la Tierra a una velocidad de 40.000 kilometros por hora y uno de los principales objetivos en esta misión es comprobar hasta qué punto la coraza térmica resistirá la fricción que se produzca al entrar en la atmosfera. En este momento, la temperatura se elevará a 2.482 grados centígrados.

Normalmente y hasta ahora, los anteriores vehículos espaciales tripulados entraron en la atmósfera a una velocidad de sólo 28.000 kilómetros por hora.

Durante cuatro de las ocho horas 41 minutos que durará el vuelo del «Apolo», el vehículo mantendrá una posición de modo que continuamente la misma parte del casco esté expuesta a los rayos del sol, con objeto de detectar los efectos tanto del calor como del frío espaciales sobre los delicados instrumentos que lleva a bordo.—Efe.

AMARAJE PERFECTO

Cabo Kennedy (Florida), 9. — La cápsula del «Apolo-4» tomó contacto con las aguas del Pacífico en el lugar previsto cerca de Hawai, a las 21,37 (hora española) después de haber efectuado un vuelo de ocho horas y 37 minutos.

El amaraje se realizó después de regresar la cápsula espacial a la atmósfera terrestre, alcanzando la velocidad de cerca de cuarenta mil kilómetros por hora, con una temperatura producida por el roce atmosférico, de cinco mil grados Fahrenheit. Su descenso se efectuó desde una altura de 17.700 kilómetros.

El contacto con las aguas del Pacífico tuvo lugar a sólo nueve kilómetros de distancia del primer buque de los apostados para su rescate, el portaaviones «U. S. S. Bennington» La dotación del buque localizó la cápsula cuando descendía sujeta por sus tres paracaídas gigantes color naranja y blanco. El punto exacto del amaraje estaba previsto a 17 kilómetros de distancia del que cayó en realidad.

La prueba se considera un rotundo éxito y un paso importantísimo dentro del programa norteamericano destinado a enviar un hombre en la Luna.—Efe.

Chocan dos trenes en ITALIA

Ocho muertos y 60 heridos

Salerno (Italia), 9. — Ocho personas han resultado muertas y unas 60 heridas, que se sepa hasta este momento, en un choque de trenes ocurrido hoy en San Nicola Varco, cerca de esta ciudad.

Según los primeros informes, uno de los dos trenes arrolló a una manada de vacas por cuya causa descarriló.

El expreso «Flecha del Sur» Palermo-Milán, que llegaba a esta localidad, chocó con la locomotora descarrilada del tren, el cual a su vez descarriló también a causa del violento choque. Bomberos y ambulancias acudieron rápidamente al lugar del accidente.

Las operaciones de salvamento se ven muy obstaculizadas porque el accidente ha ocurrido en un paraje abrupto, próximo al del desembarco anglo-norteamericano de 1943, al sur de Nápoles.

Este accidente es el tercero que se registra en Italia en las últimas tres semanas. Los anteriores ocurrieron el 24 de octubre y el 4 de noviembre, cuyo balance de víctimas fue de cuatro muertos y unos cien heridos.

El expreso «Flecha del Sur» es uno de los trenes italianos más rápidos, lujosos y cómodos, compuesto por una serie de coches-cama y otros vagones, que en dieciocho horas recorre los 1.600 kilómetros que separan la extremidad occidental de Sicilia de la industriosa ciudad norteña de Milán.—Efe-Reuter.

EL SEÑOR

D. ELISEO SALAS GONZALO

Falleció en Moslares de la Vega el día 8 de Noviembre de 1967

A LOS 72 AÑOS DE EDAD

Después de recibir los Santos Sacramentos

D. E. P.

Su desconsolada esposa doña Juliana Tomé Estalayo; hijos María del Rosario, María Anunciación (Religiosa del Santo Angel), María Teresa, Eliseo, José (Religioso Dominico) y Natividad; hijo político Antonio Marcos; nietos; hermanos Pilar, Jesusa, Constantino y Angel; sobrinos, primos y demás familia.

Suplican una oración por el eterno descanso de su alma, por cuyo acto de caridad cristiana les quedarán agradecidos

Funeral y conducción: Hoy día 10, a las 10 de la mañana.
Iglesia parroquial de Moslares de la Vega.

M.C.D.2022

¡¡ELIJA MEJOR SUS MUEBLES!!

Podemos ofrecer los modelos más modernos a MENOR PRECIO, por nuestra potente cadena de establecimientos

※ LEON — OVIEDO — PALENCIA — AVILES — PONFERRADA ※

muebles GÓMEZ

Casas en PALENCIA
Colón, 44
Casado Alisal, 16

¡Audiencia pública!

LESIONES Y DAÑOS

El inculpado A. H. S., el día 8 de abril, conducía por el kilómetro 15 de la carretera de Carrión-Lerma, término de Población de Campos, la furgoneta de su propiedad ZA-3.814, en cuya ocasión se hallaba nevando al parecer, se deslumbró con la luz de otro vehículo que le cruzó, por no dar la luz correspondiente, debido a ello se salió de la carretera y chocó contra un árbol, sufriendo lesiones el inculpado que curó a los siete días y María Jesús, hija del inculpado que curó a los 14 días y María Concepción Arnáiz, que curó a los cuarenta y cinco días, quedándole desviación de pupila y reducida la visión del ojo derecho y daños el vehículo por 20.000 pesetas.

Estuvo defendido por el Letrado don Jaime Calderón y representado por el Procurador don Marcelino Rasillo.

El Ministerio Fiscal solicitó 5.000 pesetas de multa y privación del permiso de conducir por dos meses, costas y la Compañía de Seguros Mesay a que indemnice a María Concepción con 150.000 pesetas.

La Defensa solicitó la absolución del inculpado y de la Compañía de Seguros Mesay.

El día 10 de diciembre de 1966, circulaba el inculpado L. A. R., por la carretera 611 con el camión S-43.326, propiedad de Rodrigo Bolado y conducido por el inculpado, al llegar al kilómetro 36, término de Piña de Campos, día en que existía densa niebla, se salió de su mano invadiendo la mano izquierda en el momento en que en dirección contraria llegaba el camión P-12.262, conducido por Francisco Robles y propiedad de César Benito, cerrándole el paso, por lo que colisionaron ambos, resultando con daños el último por 79.500 pesetas y los del primero por 200.000 pesetas y con lesiones Francisco de las que curó a los diez días.

La acusación estuvo a cargo del Letrado don Antonio Vazquez y la representación del Procurador don José Carlos Hidalgo; la Defensa del Letrado don Carlos Gusano y la representación del Procurador don Julio Herrero.

El Ministerio Fiscal solicitó cuatro meses de privación del permiso de conducir, costas y que abone a su principal 200.000 pesetas y a César Benito 100.000 pesetas por los daños y perjuicios, en su defecto la hará efectiva el responsable civil subsidiario y la Compañía de Seguros a que abone a Francisco 1.000 pesetas.

La Acusación solicitó igual pena que el Ministerio Fiscal y que abone a César Benito 117.395 pesetas, importe de los daños y perjuicios sufridos y en su defecto la hará efectiva el responsable civil subsidiario.

La Defensa pidió un mes de privación del permiso de conducir, costas y que abone a su principal 200.000 pesetas.

La Defensa del responsable civil que estuvo a cargo del Letrado don Simón Velasco y la representación del Procurador don Agustín Tinajas, manifestó que los hechos no eran constitutivos de delito, procediendo a absolver a la Compañía de Seguros la Internacional de la responsabilidad que le viene imputada.

HACIENDA

RELACION DE LIBRAMIENTOS PENDIENTES DE PAGO

Don Manuel García Seco, don Lorenzo Alonso Araguz, don Restituto Bartolomé Vega, don Gonzalo Serrano Salazar, doña Josefa Ortega Gómez, don Cecilio Antolín Sancho, doña Carmen Calvo Cacho, don José Rodríguez Gómez, don José González Tejerina, don Eusebio Calle Abero, don Francisco Prieto González, don Francisco Santos Fernández, don Félix Palenzuela Alvarez, don Pablo López Alonso, don Juan Alonso Andrés, don Eugenio Abad Fuente, don J. Antonio Honorato Cuadrado, don Jesús Durántez Padierna, don Fermín Fernández Megino, don Vicente Benito Sáez, doña Emiliana Benito Iglesias.

Doña Esther Igelmo Barón, don Miguel Cordero Tejerina, don Telesforo Martínez de los Bueis, don Epifanio Gómez Pérez, don Sabino Plaza Prieto, don Julio García García, don Conrado García Herrero, don Emeterio San Palomino, doña Asunción de la Fuente Peláez, doña Amada y Elena Jalón, don Carlos y D. Vilademat, don Eugenio Landa Ugalde, don Gerardo García Navarro, don Luis Ramos Santos, don Ruperto Cardeñoso Pérez, don Angel Peral Ania, don Aureliano Herrero de Pablos, don Francisco Bueno, Compañía de Alcoholes, S. A., don Emilio del Moral Velasco, don Amado Martínez Sierra y señor Presidente del Colegio de Médicos.

Caballero: Su abrigo, trinchera, gabardina
CASA MARTIN
Mayor, 86. — Teléfono 3296
PALENCIA

Las I Jornadas Culturales de los Teleclubs palentinos en Respenda de Aguilar y Villabermudo de Ojeda

Alamo Salazar y Urueña González actuarán el domingo día 12

Continuando con el desarrollo de las I Jornadas Culturales por los Teleclubs palentinos, el próximo domingo tendrán lugar dos interesantísimos actos literarios en Respenda de Aguilar y en Villabermudo de Ojeda.

Hasta Respenda de Aguilar se desplazará nuestro compañero de Redacción, Antonio Alamo Salazar, para pronunciar en el Teleclub de la localidad, una charla-recital con el título de «Santa Teresa de Jesús, futura doctora de la Iglesia»; recente el anuncio por Su Santidad Pablo VI, de la próxima proclamación pontificia de Santa Teresa como Doctora de la Iglesia, Alamo Salazar quiere aprovechar esta actualidad para ofrecer una charla sobre esta faceta de la «mística doctora» del Carmelo, brindando a la vez una serie de poemas teresianos, para ilustrar la intervención. Acompañará a Alamo Salazar, nuestro corresponsal en Alar del Rey, Rafael Palacios, cofundador de la agrupación cultural «Amaya», que hará la presentación del orador y llevará asimismo hasta Respenda el mensaje de la popular agrupación cultural que preside.

En Villabermudo de Ojeda dirigirá la palabra el poeta palentino Carlos Urueña González, con el tema «Ruta lírica del Quijote»; Urueña González buscó este tema, como lleno de simbolismos raciales, para brindar a los vecinos de un pueblecito palentino el mensaje de la España soñadora y gloriosamente loca: junto a su charla, Urueña llevará sus versos, en torno a las figuras de don Quijote, de Sancho Panza, de otros personajes del universal libro de Cervantes, y de las tierras y lugares que el Ingenioso Hidalgo conoció y anduvo. Con Carlos Urueña irá el director de la revista poética «Juan de Baños», Andrés Quintanilla y otros poetas que llevarán el saludo lírico de esta revista poética tan familiar y aplaudida dentro y fuera de la provincia de Palencia.

Ambos actos se celebrarán a las doce de la mañana, después de la tradicional Misa mayor dominguera. Dos actos que constituirán otros sendos éxitos, pues según las noticias que han llegado a nuestra Redacción, estas Jornadas Culturales siguen siendo acogidas con gran entusiasmo en los pueblos respectivos.

DIARIO DE AVISOS

FARMACIAS DE GUARDIA.—Durante la semana están de guardia las siguientes farmacias:

De don Gonzalo Massa Rodríguez (Hnos. López Francos, 3).

De doña Victoria Manteca Manteca (Mayor, 120).

REGISTRO CIVIL

NACIMIENTOS. — Pedro Gámiz Moreno, Juan Carlos Ibáñez Santamaría.

CUPON PRO CIEGOS

En el sorteo celebrado el día 8 de noviembre de 1967, ha resultado premiado con 500 pesetas, el número 184. Y con 50 pesetas, todos los terminados en 84.

EL NACIMIENTO DEL AMOR
Por ANDRE MAUROIS

COMO SE DIVIERTE NUESTRA JUVENTUD

"CHE" GUEVARA HA RESUCITADO

LEA ESTOS ARTICULOS EN EL NUMERO DE NOVIEMBRE DE "MERIDIANO"

¡¡REALICE UNA FABULOSA PROPAGANDA POR POCO DINERO!!

Por sólo 2.500 pesetas, gasto único, le enviaremos con absoluta garantía bancaria y la propaganda que desee imprimir al dorso:

800 cheques de 10.000 pesetas cada uno	8.000.000	Pesetas
40 cheques de 25.000 pesetas cada uno	1.000.000	»
1 cheque de 1.000.000 de pesetas	1.000.000	»
1 cheque de 1.500.000 de pesetas	1.500.000	»
1 cheque de 2.500.000 de pesetas	2.500.000	»
Total	14.000.000	Pesetas

A los interesados enviaremos sencillo estudio, modelo de cheque de 10.000 pesetas y un ejemplar de la revista DOLAR. Apartado, 661. MADRID.

BOLSA Y FINANZAS

Cotizaciones de los mercados de valores e impresiones de la jornada facilitadas por el BANCO DE BILBAO y la AGENCIA CIFRA
Correspondiente al día 9 de noviembre de 1967

BOLSA DE MADRID

Madrid, 9. — En esta tercera jornada bursátil semanal, la Bolsa siguió acusando la firmeza con que dio comienzo su primera sesión, si bien, como es lógico, declinó en algunos títulos el empuje alcista, pero sin perder su consistencia y entonación. Los Bancos, con alguna excepción, continuaron su carrera alcista, apuntándose ganancias, muchos de sus componentes, de cierta cuantía. En Eléctricos, también hay alzas considerables, así como en el sector de la Alimentación.

En general, jornada muy entonada con ligeros retoques en algunos valores aislados.

Indice general: 108'12 contra 107'88.—Cifra.

BANCOS: Exterior, 410.—Central, 1.481.—E. Crédito, 1.156.—H. Americano, 1.057.—Mercantil, 472.—P. Español, 927.—Rural, 275.

ELECTRICAS: E. Viesgo, 172.—Leonesas, 83.—R. Zaragoza, 99,5.—Fecsa de 5.000, 205.—H.-Española, 277,5. — Moncabril, 90.—Iberduero, ordinarias, 364.—Nansa, 115.—Sevillana, 172.—Madrileña, 187.

ALIMENTACION: El Aguila, 215.—Azucarera, 100.—Ebro, 460.

CONSTRUCTORAS: Dragados, 390.

INMOBILIARIAS: I. Metropolitana, 201.—I. Urbis, 144.—U. Metropolitana, 595.

MINERAS: D. Felguera, 33,5.—Ponferrada, 146.

MONOPOLIOS: Campsa, 166.—Tabacalera, 199.

NAVALES: C. Naval, 50.—Transmediterránea, 143.

QUIMICAS: Aragonesas, 110.—Explosivos, 146.—H.-Nitro, 38.—E. Petróleos, 391.

SIDEROMETALURGICAS: A. Hornos, 50,5.—A. FF. CC., 66.—Fasa, 241.—Santa Ana, 97.

TELEFONICA Y RADIO: Telefónica, 176.

TEXTILES: Fefasa, 40.

TRANSPORTES: M. Madrid, 169.

DERECHOS DE SUSCRIPCION: Telefónica, 67.—Metro, 83.

BOLSA DE BILBAO

Bilbao, 9. — En la jornada bursátil de hoy se ha observado realizaciones de beneficio, sobre todo por parte de la especulación profesional. Sin embargo, aparecen todavía signos positivos de importancia. Así, el Banco Popular, en medio de una gran demanda, procediéndose al prorrateo de las Acciones, ha subido doce enteros, ante anuncios de una próxima ampliación de capital en muy buena proporción. Destaca la mejora de nueve enteros en Hispano Americano y, por el contrario, la pérdida de diez en el Guipuzcoano.

Los Seguros han demostrado fortaleza una vez más, con veinticinco de beneficio a cargo de la Polar y diez de Aurora.

En Eléctricas, las Acciones de Iberduero y Española se han visto muy solicitadas al término de la sesión.

En los restantes Grupos, pequeños retrocesos, destacando como nota sobresaliente la nueva mejora de Sniace con tres enteros, después de sus anteriores repliegues.

Al final, como queda dicho, dinero fuerte para Hidroeléctrica Española e Iberduero.—Cifra.

BANCOS: Bilbao, 1.075. — Vizcaya, 1.042.—Baninbao, 103.

TRANSPORTES: Suburbanos, 114.

ELECTRICAS: Viesgo, 172.—R. Zaragoza, 99,5.—H.-Española, 280.—Iberduero, ordinarias, 363.—Sevillana, 173.

NAVIERAS: Aznar, 52.—Vascongadas, 140.

QUIMICAS: P. Española, 80. — Sefanitro, 100.—Unquinesa, 82.

SEGUROS: Aurora, 2.135.—La Polar, 1.400.

SIDEROMETALURGICAS: A. Hornos, 49,5.—Basconia, 67.—D. Felguera, 32.—Euskalduna, 46.—S. Bárbara, 31

VARIAS: Campsa, 165.—C. Lemona, 275.—C. Norte, 110.—E. Petróleos, 394.—Telefónica, 177,5.

BOLSA DE BARCELONA

Barcelona, 9. — Continuó el mucho negocio y la firmeza en Bolsa, especialmente en el Corro de Acciones. En Carburos se registró la subida de 18 enteros y en Campsa, 2; Petróleos y Explosivos retrocedieron dos enteros. El Grupo Eléctrico se mantuvo firme y ganó posiciones. Los Valores locales también se mantuvieron. En los demás corros el negocio también superó al de pasados días y se agotó el papel. En Cupones flojearon los cambios.

El índice mejoró en 0'58.—Cifra.

A. Barcelona, 293.—A. Asland, 216.—C. Sansón, 126.—C. de Gas, 153,5. — Cros, 160.—M. del Ebro, 147.—C. Metálicos, 367.—Petróleos, 390.—M. Ibérica, 138.—M. Terrestre, 47.—I. Agrícolas, 270.—T. Filipinas, 138.

BANCO DE BILBAO

Banca — Operaciones de Bolsa — Pago de negociables de trigo
Mayor Pral., 79 — PALENCIA

BANCO DE SANTANDER
Fundado en 1857
Caja de Ahorros
Banca - Cambio - Bolsa
Mayor Pral., 21 PALENCIA

BANCO CASTELLANO
Fundado en 1900
Toda clase de operaciones de Banca - Pagos S. N. Trigo
Don Sancho, 9 Telfs. 2086 y 2739

Autos Peninsular

Alquiler de automóviles sin conductor.
Aproveche sus tarifas de invierno desde

1'50 ptas. km.

Autos Peninsular

República Argentina, 7. — Teléfono 3401

HA FALLECIDO

D. Constantino Cabal Rubiera

Fue director de "El Día de Palencia" y contaba 92 años

Oviedo, 8.—A primera hora de la noche de hoy ha fallecido a los 92 años de edad, el que fue insigne periodista, Constantino Cabal Rubiera. El señor Cabal Rubiera era cronista de Asturias y periodista de honor. Comenzó sus primeras armas literarias en el diario ovetense «El Carbayón». Asimismo fue redactor jefe de «El Diario de la Marina», en La Habana, y director de los periódicos «Región», de Oviedo y «*El Día de Palencia*». También dirigió el Boletín del Instituto de Estudios Asturianos.

Cultivó todos los géneros literarios, especialmente destacando su labor como investigador del bable, teniendo varios libros de poesía en este dialecto asturiano. Tenía asimismo, publicados cinco volúmenes de un diccionario folklórico de Asturias, que ha quedado inacabado.

En la última sesión plenaria del Ayuntamiento de Oviedo, se aprobó por unanimidad el poner su nombre a una calle de la capital.—Cifra.

Lea usted todas las semanas nuestro Suplemento Agrícola

anuncios por palabras

Alquileres

NECESITO local almacén. Ofertas, Hojaldres Infesta. General Mola, 31.
NECESITO piso amplio en alquiler, pagaría hasta 2.500. Teléfono 3053.
SE ALQUILA casa. Informes, Marqués de Albaida, 1, bajo, derecha.

Automóviles

ALQUILER sin chofer, Seat 600 D, 850 y Seat lujo 1.500. Últimos modelos. Autos Espino. Avenida Cuba, 2 Teléfonos 1764-3631.
TRABAUTO. Alquiler de automóviles sin conductor, Seat 600-D, 850, Renault, Simca. Díaz Caneja, 11. Teléfono 2208.
JOVAL, 600, Renault, Citroen, otras marcas. 200 automóviles elegir. Hacemos lotes ocasión. Compraventa. Avenida Córdoba, 10. Madrid.

auto-escuela CARMELO
M. de Arcollia, 3 - Tfno. 2817

AUTOMOVILES Iglesias, dispone venta todos los modelos.
SEAT 1.500, 1.400 C., 1.700 descapotable, Gordinis,, Citroens, 600, Seat 1.400, 15.000 pesetas.
FURGONETAS D. K. W., Mercedes gas-oil, gasolina, Sava Austin, 1.500 kilos, seminuevas, baratísimas, furgón Mercedes, ocasión.
¿DESEA comprar, cambiar su automóvil? Exposición automóviles Iglesias, encontrará automóvil deseado, facilidades.
PEUGEOT 404, nuevo, Peugeot 404, seminuevo, Alfa Romeo, Tiburón, Chevrolet Corvair, matricular, Simca 1.300, matricular, Seat 1.500, 850 coupe a matricular. Exposición ventas, Paseo Madrid. Teléfono 4097. Palencia.

Vendo Camión Volquete
7 toneladas, bien de todo, con trabajo. César Benito. Monzón

VENDO camión Nazar, bien de todo. Teléfono 3562.
AUTOMOVILISTAS: estancias, lavados, engrase. Garaje Colón

Compras

PATATAS, compro. Joaquín Aguado. Almacén carretera Collantes. Oficina, San Lázaro, 1. Teléfono 1508 y 1560.
COMPRO cubiertas, agrícolas, industriales, buen estado. "Comercial de Neumáticos". La Flecha. Teléfono 226040. Valladolid.

Enseñanzas

BACHILLERES. Cursos completos con asignaturas pendientes, taquigrafía, mecanografía, francés, inglés Academia Internado Buenos Aires.

Fincas

EXCLUSIVAS Peláez, solares, fincas, pisos, locales. San Bernardo, 1.
PISOS Avenida Cardenal Cisneros, junto Avenida Valladolid, cuatro y cinco habitaciones. Pagos aplazados en 5 y 10 años. Exclusivas Peláez. San Bernardo, 1.
PISOS tres y cuatro habitaciones, calle General Mola. Exclusivas Peláez. San Bernardo, 1.
VENDO monte ocho hectáreas, con leña gorda o leña sólo. Renedo del Monte. Leandro.

Ganados y aves

POLLITAS de cuatro meses negras, huevos color, estupendas. Verlas, carretera Collantes. Almacén de Aguado. Teléfono 1508 y 1560.
AVICULTORES: Para vuestras aves ASTENA dispone de productos químicos puros. San Pablo, 3.
ASTENA, aditivos antibióticos, estimulantes vitaminas, minerales para piensos. San Pablo, 3.
GANADEROS: ASTENA ofrece economía y pureza en aditivos para piensos.
CEBO vacuno. ASTENA dispone métodos cebo acelerado. Aumento peso vivo diario superior a dos kilos. San Pablo, 3. Palencia. Teléfono 3428.
VENDO par de mulas. Mariano García. Osorno.
VENDO treinta ovejas emparejadas y dos cancines. Comandante Ramírez, núm. 8.
VENDO terneros cebados. Informes, Restaurante Gran Vía.
CERDOS destete, vende Rafael Fernández. Plaza Abastos, núm. 27. Pollería.
SE VENDEN 112 ovejas jóvenes y 21 corderas. Secundino López. Boadilla del Camino.
VENDO cerdos al destete. Angel Paredes. Baños de Cerrato.
VENDO 2 machos media edad. Paulino Hermoso. Santa Cecilia del Alcor.
VENDO mulo de carne. Santiago. Villaumbrales.
VENDO yegua y mula a prueba, cerradas. Santiago Carrancio. Grijota.
VENDO cerdos al destete. Casado del Alisal. Frutas Ibáñez.
VENDO mula cinco dedos, ocho años. Gregorio Gil. Arconada.
VENDO mula media edad. Ignacio Moro. Villaumbrales.
VENDO vaca recién parida, tercer parto. Tercer Barrio. Lechón.
SE VENDE caballo media edad y 40 corderas. Felipe Aragón Husillos.
SE VENDE vaca y 3 terneros. Dehesa de la Huelga. Melgar de Yuso.
VENDO cerdos destete. Granja San Miguel. Dueñas.
VENDO 30 ovejas nuevas. Damián Alonso. San Martín del Valle.
VENDO 40 borros, 30 corderas para carne y 60 ovejas para vida. Juan González. Carbonera.
SE VENDEN 120 ovejas de vientre, 51 cancinas. Para tratar, Manuel López. Sotobañado.
VENDO 20 borras buenas, parir febrero, Martiniano el pastor. San Cristóbal de Boedo.
VENDO 14 ovejas emparejadas y 60 corderas. Andrés Ibarlucea. Castrillejo de la Olma.
VENDO 8 cerdos de destete. Viuda de Valdeolmillos. Dueñas.
VENDO 20 ovejas a partir entre 60. Delfín Abad. Santa Cruz del Monte.
VENDO cerdos destete. Camino Viejo de Husillos. Huerta Donaciano. Palencia.
VENDO 30 ovejas nuevas. Cardeñosa. Antonio.
VENDO ternera suero. Pastores, 16.

Hospedajes

SE ADMITEN huéspedes, casa confortable. Razón, en esta Administración.

Maquinaria y Reparaciones

ABONADORAS centrífugas y de platos. Sembradoras a voleo. Gradas. Cultivadores. Molinos para pienso. Arados de discos y vertedera. Almacenes maquinaria Ortega y Ortiz de Zárate.
NEUMATICOS, correas de ventilador, correas trapezoidales. Navamuel, Casado del Alisal. E. Teléfono 1937.
TENGA agua abundante a domicilio, los grupos monofásicos VEMA lo elevan baratísimo, pida presupuesto. Almacenes Pinacho
MOLINOS de martillos para grano y verde al mismo tiempo, distintas potencias y gran rendimiento. Tejeda y Cía., S. L.
AGRICULTOR: Motocultores Pasquali en uno y dos cuerpos articulados con tracción a dos y cuatro ruedas y un extenso surtido de aperos para los mismos. Suministros de la Cruz. Avenida M. Lafuente, 16. Palencia.
SEMBRADORAS, arados, cultivadores, distribuidoras de abono, todos los tipos, molinos importados de Dinamarca, varios tamaños. Consúltenos sin compromiso. Maquinaria Agrícola Zerep. C. Teniente Velasco, 26.
SE VENDE una amasadora de la casa Balay Sabadell, para 100 kilos. Fernando Salas. Villamediana.

Pérdidas

HALLAZGO perra de caza. Ibiza, 10. Palencia.

Trabajo

FOTOCOPIAS de documentos, entrega en el acto. Fernando, Barrio y Mier 12
SE NECESITA pastor. Jesús Blanco. Meneses de Campos.
NECESITO palista que conozca pala "Michigan". Transportes Bravo. Avenida José Antonio, 15. Teléfono 4851.
NECESITO dos pastores. Paredes de Monte. Ismael López.
SE NECESITA chica para matrimonio joven. José Bandrés. Mayor, 71, cuarto.
SE NECESITAN señoritas para visita a domicilio, serias y activas, de 16 a 30 años, preferible puedan viajar a otras provincias, ganarán de 170 a 180 diarias. Presentarse de 6 a 7 de la tarde. C. Becerro de Bengoa, número 12, segundo, izquierda.
NECESITO chica. Patio de Castaño, 1, primero, derecha.
NECESITO chica servicio fija. Mayor, 87, comercio.
LLEVARIA contabilidad, otros trabajos oficina, por horas. Tlfno. 2718. Tardes.
NECESITO dependiente ultramarinos de 22 a 30 años, con experiencia, Felicísimo Curieses. Juan de Castilla, 1.
SE NECESITA cocinera. Plaza San Lázaro, núm. 1, cuarto.
SE NECESITA chica fija; poquísima familia. C. Mayor, 89, primero.
PASTOR, se necesita para finca. Rafael Azcoitia. Colón, 55.
SE NECESITA asistenta para matrimonio solo. Cardenal Cisneros, número 1, piso cuarto, B.
SE PRECISA chica sepa bolsillos y mangas de sastrería. Sueldo a convenir. Razón, Grau. Mayor, 8.
NECESITO chica de servicio, buenos informes. Mayor, 184, primero.
SE NECESITA chica para Madrid, pasando temporadas en Palencia. Plaza Catedral, 16.

Transportes

PARA Alemania, dispongo de 4 plazas libres en furgoneta Wosvagen. Salida del 15 al 20. C. Los Pastores, 17, bajo.

Traspasos

TRASPASO bar, amplio, moderno, con gran porvenir. Teléfono 4134.
SE TRASPASA o se vende Bar Amor. Mesones de Puente Duero, núm. 6. Teléfono 228243. Valladolid.

Varios

VISITE el Trust del Mueble, paraninfo de elegancia mobiliaria. Muro, 2 (detrás del Gobierno Civil). Palencia.
URALITA, placas para tejados, tuberías presión, Drena y ligera, fibromármol, depósitos, canalones, etc. Uralita. Agencia oficial de Ventas: Avenida José Antonio, 17. Teléfono 1455.

"Mesón de Villasirga"
ABIERTO SABADOS Y DIAS FESTIVOS

VENDO 110 ovejas, perro y cencerras, carro y burra. Jesús González. Población de Campos.
VENDO mula media edad y puertas cochera grandes, en Mazariegos. G. Vega.

Ventas

CEMENTOS, calidad y precios. «Jala», S. A. Teléfonos 2062, 1519.

MADERAS, construcción y carpintería, precios muy económicos Hernando, R. Argentina, 7.

PARA BODAS, alianzas, pulseras, sortijas, pendientes, medallas en oro de ley. Vaquero.

CARNE vacuno recién sacrificado, especial para matanzas, los precios más bajos. Alfonso Serra. Teniente Velasco, 12.
CARNE especial matanzas, los precios más baratos. Galerías Alfonso Serra. Teniente Velasco, 12.

PARA SOPAS, JIJAS Y MORCILLAS
El Mesón de Villasirga

VENDO 8 toneladas remolacha forrajera. Lorenzo Medina. Villacuende.
VENDO cama matrimonial niquelada. Tratar de 4 a 6 tarde. Modesto Lafuente, núm. 16, primero, izda.
VENDO la remolacha de 5 obradas Lope de Vega, 2. Palencia.
VENDO 300 cántaros de vino. Domitilo Gómez. Villatoquite. Palencia.

Un buen ANUNCIO constituye la más poderosa palanca para el desarrollo de todo negocio

Llamen al Tlf. 2006

Fiesta estudiantil en el Asilo, el domingo

La celebrarán los estudiantes Maristas, con motivo de la "OPERACION ABUELO"

Como acto previo a la «Operación Abuelo» montada por Radio Palencia, a celebrarse en la próxima semana y organizándolo de forma particular, en su deseo de llevar a los ancianos del Asilo de Palencia, el calor de una visita personal y una ayuda directa y cordial, los alumnos de bachillerato del Colegio «Castilla» de los HH. Maristas de Palencia, celebrarán el próximo domingo un acto íntimo, entrañable, totalmente dedicado a dichos ancianos en el que, además de su colaboración económica, van a poner a contribución su prestación personal llena de simpatía y cariño hacia estos abuelitos y abuelitas alojados en el Asilo de Hermanitas de los Pobres de Palencia.

El proyecto de estos estudiantes convecinos nuestros consiste en lo siguiente: Pasar la jornada dominical con dichos ancianos, a los que acompañarán a la misa que se celebre en dicho Asilo por la mañana, organizar en su honor una sesión matinal recreativa, con actuación de una rondalla y proyección de películas y documentales y, finalmente, ofrecerles una comida extraordinaria, que servirían los propios estudiantes, con la colaboración de alumnas del Colegio de las Filipenses, que se encargarán de servir la comida a los ancianas de dicho establecimiento, repartiéndose asimismo tabaco y dulces.

Para llevar a cabo esta simpática idea, los alumnos maristas organizadores de esta fiesta en honor de los ancianos del Asilo, han aportado los primeros recursos económicos, que actualmente se elevan a 2.000 pesetas. Como el presupuesto total de la comida se eleva a 6.000, están recaudando otros donativos en el propio colegio (que se lo ha prestado), autoridades y organismos locales y particulares, que asimismo han ido ya dispensándoselo. Pero aún falta numerario para cubrir la totalidad del presupuesto e invitan a quienes quieran colaborar en esta fiesta dominical a proporcionar a dichos ancianos, a entregar sus donativos, antes del domingo, en el citado colegio Marista o indicar se pase a recogerlo, cosa que se hará con mucho gusto, según nos indica una representación de los mismos que nos ha visitado.

La «Operación Abuelo», se abrirá, pues, con esta que podemos llamar «Fiesta en el Asilo», de la que serán protagonistas ancianos y jóvenes estudiantes, en estrecha y respetuosa relación afectiva.

M.C.D.2022

RINCON AMENO

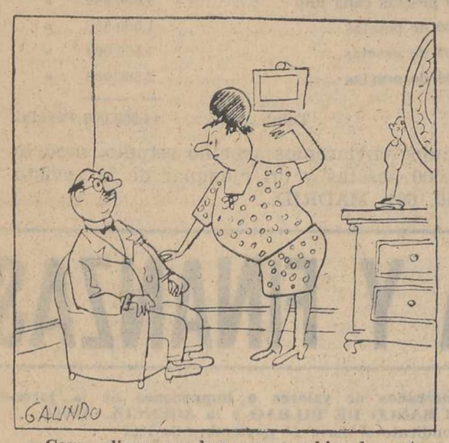

—Como dicen que hay que cambiar las estructuras voy a teñirme el pelo de rubio.

FUTURO SUEGRO

—De modo que quiere casarse con mi hija, ¿verdad?

—Sí, señor.

—¡Bah! Si no gana usted ni para pañuelos.

—Es verdad, señor, pero como no siempre voy a estar constipado...

HAZ BIEN

La señora: —Tome, buen hombre, cinco pesetas; pero no las gaste en vicios. ¡Es capaz de meterse en la taberna de la esquina!

El mendigo: —¡Ca, no señora! Estoy reñido con el tabernero. Ahora voy a la de un poco más abajo.

El loro y su intérprete

Don Tiburcio, que es hombre de ocurrencias optimistas, se presentó el otro día en casa con un loro.

—Mira, Felipa —le dijo a su esposa—; le he comprado porque sabe inglés.

Pero doña Feli reparó en que un tipo de aspecto muy digno entraba detrás de su marido.

—Y ese señor, ¿quién es? —preguntó la señora.

—¡Ah! ¿Ese? Es el intérprete del loro.

Al aire libre

En una reunión de damas y caballeros uno de éstos, casado por más señas, explicaba con gran prosopopeya:

—Hay que evitar los malos ejemplos a los niños; yo siempre que discuto, bueno, que riño con mi mujer, mando a mis hijos a dar un paseo.

—Desde luego —apostilló uno de los concurrentes—; parecen muy sanos sus niños; se nota que están siempre al aire libre.

CRUCIGRAMA

NUMERO 355:

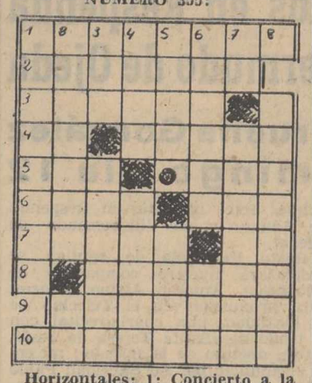

Horizontales: 1: Concierto a la media noche. 2: (al revés) Musulmán. 3: Dañoso. 4: (al revés) Nota musical. Fines que se persiguen. 5: Guerrero español. Va afuera. 6: (al revés) Goberné. Pueblo de Burgos. 7: Sablazos. Moneda mejicana. 8: Obedecer. 9: Pasmada. 10: Cambiar de recipiente un líquido.

Verticales: 1: Pretende. 2: Adversaria. Desinencia. 3: Novillo. Prestala. 4: (al revés) Observe. Contactos. 5: Buques. (al revés) En gallego: ellas. 6: Consumir. En cinematografía, final añadido a una composición musical. 7: Símbolo del tántalo. Hospedada. 8: Aconsejar.

SOLUCION AL NUMERO 354:

Horizontales: 1: Catalina. 2: Enojada. 3: Famoso. 4: eM. salaB. 5: riS. sovA. 6: ítaB. Sen. 7: nacS. Li. 8: aletiC. 9: Alemana. 10: Apeninos.

Verticales: 1: Ceferino. 2: Anamita. aP. 3: Tom. Sácale. 4: Ajos. Belén. 5: Lasas. Semi. 6: Idolos. Tan. 7: Na. Avelino. 8: Abanicas.

Noticias de Madrid

- Cochera de tranvías convertida en parque de automóviles
- Trenes de cercanías por el túnel de Atocha a Chamartín
- Es más importante mejorar el ferrocarril que reducir el déficit

MADRID.—(Crónica de ARGOS, especial para este periódico).

Las grúas municipales tienen mal ambiente. Desde su aparición en la vía pública despertaron la animosidad del público motorizado. En ocasiones, su actuación provocó no sólo protestas, sino hasta conatos de desórdenes. Que esta hostilidad popular no carecía de fundamento han venido a confirmarlo los tribunales, sentenciando, en un caso, que no existió desacato a la autoridad por oponerse a que la grúa remolcara un coche, o anulando una multa, en otro caso, impuesta por mal aparcamiento y arrastre del vehículo.

En adelante, las grúas al servicio del Ayuntamiento actuarán con mayor comedimiento. No se llevarán el coche, si el dueño está dispuesto a retirarlo por sí mismo, sin perjuicio de la sanción que por vía legal pueda serle impuesta. No se repetirá el espectáculo trajicómico de que se lleven el vehículo con el automovilista dentro. Los agentes municipales habrán de cerciorarse de si la situación del coche merece legalmente ser retirado por la grúa o simplemente ser sancionado el dueño.

Por parte del Ayuntamiento se ha hecho una lógica concesión a los automovilistas víctimas de las grúas. Desde ahora ya no necesitarán pasar previamente por la oficina de la calle de O'Donel a pagar la multa y el trabajo de la grúa (más de 500 pesetas en total), pues tal oficina ha sido trasladada al Parque de la Bombilla, donde pueden pagar y, sin más paseos y demoras, recuperar su coche.

Las cocheras de la Bombilla para tranvías, como éstos van desapareciendo, han sido convertidas en parque de automóviles, con una nave para los vehículos retirados por las grúas por abandono o defectuoso aparcamiento y los depositados por orden judicial y otra nave para garaje de la Unidad Móvil Municipal de Orden Público.

Desde el día 6 de noviembre «los trenes cortos» o de cercanías, de Cercedilla, Segovia, Los Cotos y Puerto de Navacerrada salen de Atocha por lo que los viajeros, pueden tomarlos o dejarlos en esta estación o en las de Recoletos, Nuevos Ministerios y Chamartín. Los trenes «cortos» de Villalba, El Escorial y Avila seguirán saliendo de la Estación del Norte.

Desde hace algunos meses vienen circulando trenes por el túnel que va de Chamartín a Atocha y que tiene apeaderos en Nuevos Ministerios y Recoletos, en función de transporte urbano análogo al del «Metro», servicio que ahora se incrementa, en capacidad y frecuencia, por este importante eje de comunicación Norte-Sur de la capital, a la vez que ofrece al público en general la comodidad de montar y apearse en la estación que a cada quien convenga en los viajes de cercanías.

Estamos asistiendo a la consagración del ferrocarril subterráneo como el más eficaz transporte urbano y a la rehabilitación del ferrocarril interurbano. En esta última actúan factores negativos, como la saturación o congestión de las carreteras y de los espacios aéreos y factores positivos como la modernización ferroviaria, traducida en comodidad y atenciones para los viajeros y una considerable velocidad.

En los países más desarrollados los trenes de viajeros alcanzan más de 200 kilómetros por hora y los de carga circulan con areglo a horarios fijos, por lo que rige la rapidez y la regularidad lo mismo para viajeros que para mercancías, mientras que en España la modernización de la red lleva un ritmo muy lento y, según se ha dicho en un razonado comentario, se tiende más a reducir o evitar el déficit de explotación, persistente en todos los países que a mejorar el servicio, que es mucho más importante.

escuchelos y vealos con
KOLSTER

tv.E. PROGRAMAS PARA EL DIA 10

PRIMERA CADENA (PROGRAMA NACIONAL)

SOBREMESA.—2,00: Carta de ajuste: Exitos de Cugat. Peter Gynt de Grieg.—2,10: Presentación.—2,11: Avances informativos.—2,13: Panorama de actualidad. Incluye las secciones habituales y el arte. Vamos a la mesa, por Maruja Callaved.—3,00: Telediario. Primera edición.—3,30: España al día. Información especial de las regiones de Castilla la Nueva y Extremadura.—3,40: Novela. Hoy: «Juegos de invierno» (capítulo V).—4,10: «La casa de los Martínez».—5,10: Cierre.

TARDE.—6,45: Carta de ajuste: Oberturas famosas.—7,00: Presentación y avances.—7,02: Misión rescate.—7,30: Avance informativo.—7,35: Documental. Hoy: Panorámica: Egipto, cuna de civilización.—7,45: La mar, ese mundo maravilloso.—8,15: Momento cultural, por Fernando Bofill.—8,20: Dibujos animados: Filopat y Patafil. Hoy: «Naufragio».

NOCHE.—8,30: Misterios al descubierto. Un programa de divulgación científica, escrito y presentado por el Profesor Luis Miravitlles. Hoy: «La reina de las abejas».—9,00: El Séneca. Hoy: «El Séneca y los trucos». Guión: José María Pemán. Realizador: Cayetano Luca de Tena. Reparto: El Séneca, Antonio Martelo; D. José, Julio Gorostegui; Dolorita, Rosa Luisa Gorostegui; Viuda, Rita Samso; Juan Diego, Mayrata O'Wisiedo.—9,29: Avances.—9,30: Telediario. Segunda edición.—9,55: Avances.—10,00: Poesía en imágenes. Programa dedicado a destacar la poesía Hispanoamericana, mediante la traducción de sus versos en imágenes y música. Guión: García Nieto.—10,15: El agente de C. I. P. O. L. Hoy: «El asunto del abominable hombre de las nieves».—11,15: Suite flamenca (capítulo segundo). «El poblado gitano». Serie filmada por TVE, argumentada, de Luisa Ortega.—11,45: Telediario. Ultima edición.—0,10: El alma se serena. «La sonrisa de la Gioconda», por Luis de Castresana.—0,15: El programa de mañana. Meditación y cierre.

SEGUNDA CADENA (PROGRAMA EN UHF)

escuchelos y vealos con
KOLSTER

8,00: Carta de ajuste: Clásicos españoles.—8,30: Presentación y avances.—8,32: Flash. Noticiario semanal del mundo del espectáculo. Reportajes y entrevistas a Juanito Valderrama y Dolores Abril. Reportaje sobre el fin de curso de la Cátedra de Cine de Valladolid. Filmación del V Festival de Cine y TV Infantil de Gijón. Reportaje sobre el conjunto «Los Brincos». Entrevista con Diana Baker. Reportaje sobre el último film de José María Elorrieta, entrevistas a sus principales actores Raff Vallone y Luciana Paluzzi.—8,57: El mundo del deporte.—9.30: Telediario.—9,55: Avances.—10,00: La Segunda Cadena informa.—10,15: Luz verde: «El boom musical».—10,45: Teatro de siempre: «Hernani», de Víctor Hugo. Reparto: Hernani, Manuel Gallardo; Doña Sol, Ana María Vidal; D. Ruy, José María Escuer; D. Carlos, Emilio Gutiérrez Caba; Josefa, Ana del Arco; Ehgota, José Luis Lespe; Haro, Antonio Acebal; Conjurado, Alberto Sola, Lutzelburgo, Víctor Gabirondo; Francisco, Luis Suárez.—12,15: Cierre.

escuchelos y vealos con
KOLSTER

Distribuidor: RADIO TELE-SUM

REPORTAJES "DIARIO-DIA"

CAPITULO 1

LOS AGENTES SECRETOS TAMBIEN FRACASAN

El peor error que puede cometer un agente secreto:

REVELAR SU IDENTIDAD EN PUBLICO

- UNA PROFESION EN LA QUE SE ENTRA, PERO DE LA QUE NO SE SALE
- LOS ESPIAS FRACASADOS SABEN DEMASIADAS COSAS PARA QUE PUEDAN EMPEZAR OTRA VIDA
- SU FIN MAS FRECUENTE ES CAER «ACCIDENTALMENTE» POR LA VENTANA O SER APLASTADOS POR UN CAMION AL CRUZAR LA CALLE

Por FREDERIC ARBOT

Schwabing es el Saint Germain des Près, de Munich, pero un Saint Germain de los años 1945-50, sin el «drugstore», los restaurantes ni las «boites» de lujo. Un barrio joven, pintoresco, no conformista, cosmopolita, en el que escritores, artistas, estudiantes, se codean con los «burgueses» que van allí a «tomar el fresco» en verano, o con las starlettes y turista en busca de una aventura. Se habla en todas las lenguas del mundo, y la ficha judicial de los «pescadores en río revuelto» que pasan en coches de «sport» por la Leopoldstrasse o la Elisabethstrasse, no está siempre en blanco.

Había gran concurrencia aquella noche en una taberna cuya decoración imitaba el estilo de la calle de San Benito. Las parejas danzaban en una oscuridad casi total, la cerveza y el «schnaps» corrían a mares.

Por culpa de una chica del estilo de Elke Sommer estalló el escándalo. Estaba con una amiga y bailaba sucesivamente con varios hombres.

No parecía tener ninguna preferencia hasta el momento en que, al iniciarse un baile, dos hombres se presentaron al mismo tiempo en su mesa. Ella dio un paso hacia el que había visto, o creyó ver, el primero. El otro, que evidentemente había bebido más de la cuenta, no lo entendió así.

--Esta bailará conmigo.

--No digas tonterías. Ve a buscar otra. Las chicas no faltan aquí.

--Te digo que bailará conmigo.

El hombre con una copa de más hablaba con fuerte acento extranjero. Se le conocía en Schwabing. Se trataba de un pintor yugoslavo, no un emigrado precisamente, pues sus padres vivían en Croacia e iba a verlos a veces, pero prefería vivir en el Occidente «capitalista». Su pintura era un tanto aparatosa y se vendía bastante bien. Buen mozo, tenía amigos y amigas en todos los ambientes: Cine, Prensa, teatro, política.

Era aficionado a la bebida, pero nunca le habían visto en tal estado. Se cambiaron palabras gruesas y golpes. Algunos vasos cruzaron los aires. El yugoslavo pareció salir triunfante. Se aprovechó para pedir otro «schnaps» y una camarera cometió

No es nada fácil ser un buen agente secreto, aunque la técnica ha evolucionado tanto en este aspecto que a veces hace innecesario el ingenio humano. Un buen espía tiene las últimas novedades salidas al «mercado» para camuflar sus microfills, como por ejemplo esta inofensiva caja de cerillas que es además máquina fotográfica.—(Foto FIEL)

la equivocación de traérselo. Lo vació de un solo trago y lo acompañó de otro «schnaps», que se había quedado en una mesa vecina.

«¡POLIZEI!»

Hubo risas y siguió el baile. Se creyó acabado el incidente pues el vencido se había eclipsado, cuando se oyó el grito de «¡Polizei!» y el claroscuro del local se convirtió en plena luz.

--¿Es usted el que ha provocado un escándalo y ha golpeado a este señor? ¡Documentación!

--Yo no he hecho nada. El me ha provocado.

--No es verdad. Tengo testigos.

--A ver la documentación. Vamos todos a la Comisaría.

-Dejadme en paz. Estamos aquí para bailar.

--Repito que nos enseñe la documentación. Si desobedece a la fuerza pública será detenido.

Cincuenta pares de ojos contemplaban al borracho que vacilaba. No había dejado todavía el brazo de su pareja, que consiguió por fin desasirse.

--No tienen derecho a detenerme, balbuceaba apoyándose en el respaldo de una silla para no caer.

A guisa de respuesta, los dos mocetones de uniforme aferraron al recalcitrante y comenzaron a arrastrarlo hacia la salida.

--¡Soltadme!

De un salto, escapa de las manos de los dos hombres y saca del bolsillo de la chaqueta su cartera.

--Aquí está mi documentación.

Muestra una tarjeta de identidad de extranjero.

-Extranjero, usted ha provocado un escándalo en un local público. Se explicará en la Comisaría.

Ya están cerca de la puerta. El dueño de la taberna manda a los músicos seguir tocando. No quiere estropear el negocio a causa de un borracho. Tales incidentes suceden todas las semanas. El yugoslavo está borracho, pero el espectáculo de la chica, «su» chica, en brazos de otro hombre, le hace perder definitivamente la cabeza.

--Digo que no tienen derecho de arrestame, repite con la obstinación de las personas que no acaban de darse cuenta de lo que les sucede.

Después, con gestos inseguros, saca de un bolsillo interior del pantalón otra tarjeta, pequeñísima, impresa en plástico y la pone delante de la nariz de los dos agentes.

Estos, sorprendidos, le miran, lo examinan, comparan el nombre y la fotografía y devuelven el documento. Luego, sin decir una palabra, salen dando taconazos.

El hombre que los ha llamado corre detras de ellos y no vuelve.

El yugoslavo, después de una mirada triunfante, vuelve a su mesa, busca a la chica que había sido causa involuntaria de todo el incidente y ordena un nuevo «schnaps». No le veran más ni en el dancing ni en Schwabing. «Dos hombres de paisano vinieron a buscarle al día siguiente por la mañana, muy temprano, contará la anciana en cuya casa vivía alojado, cuando él dormía todavía. Le ayudaron a hacer y a bajar su maleta, pagaron el alquiler y se marcharon todos. «Me veo obligado a marcharme urgentemente», me dijo muy molesto».

¿Qué ha sido de este hombre? ¿Qué castigo se le ha infligido por cometer el error más monumental y más imperdonable de un agente de un servicio secreto: Revelar su identidad en público? En la Comisaría, ante un alto jerarca, a solas, se le hubiera soltado sin más historias, sobre todo en la República Federal, miembro de la OTAN, y donde los agentes secretos pululan. Pero emborracharse hasta el punto de sacar su tarjeta en una «boite» de Schwabing era algo imperdonable en este pintor yugoslavo, supuesto simpatizante titoista y que había pasado sus vacaciones varias veces en tal o cual Democracia Popular.

UN OFICIO QUE NO ES FACIL DE DEJAR

En pocas horas todo el barrio conocía la noticia: «Spasioye es un poli». ¡Y qué poli!

Los que se lo llevaron por la mañana le habían salvado la vida prácticamente. Nadie duda que, en otro caso, más pronto o más tarde, se habría caído «accidentalmente» desde la ventana de su habitación o su moto habría sido atropellada por un coche grande, a menos que, al volver a su casa una noche, dos hombres le hubieran arrojado a un camión estacionado y luego su cuerpo hubiese sido pescado en el Isar.

Y quizás sea ésta su suerte todavía, porque un agente culpable de tal estupidez, de tal falta enorme, no es «recuperable». Se expone a cometerla de nuevo antes de seis meses o un año.

¿Qué hacer de él? ¿Destituirlo, despedirlo? El señor James Bon, en agraz sabe demasiadas cosas. No es un oficio que se abandona de la misma manera que se sale de la carnicería para emplearse en la verdulería, sobre todo en tales condiciones. Es como en el hampa, donde se entra pero de donde no se sale.

(Es un reportaje especial para Agencia FIEL-DERI. Prohibida la reproducción).

Teatros de Madrid

"El caballo desvanecido", de Francoise Sagan, en la Comedia

Se constituirá la Federación de Teatros Independientes

MADRID. — (Crónica de «Argos», especial para DIARIO-DIA).

Definitivamente nos hemos quedado este año sin la acostumbrada visita de «Don Juan» a los teatros madrileños. Ya no queda ni la menor esperanza. Es lamentable, porque son muchos los aficionados que consideran al Tenorio como mito imprescindible en el mes de los difuntos. Confiemos en que sea tan sólo una interrupción transitoria y no un corte definitivo de tan larga y perdurable tradición escénica.

La primera semana del mes nos ha ofrecido únicamente una sola novedad: el estreno de la obra «El caballo desvanecido», de Françoise Sagan, en el Teatro de la Comedia. Es la primera que se ha presentado en los escenarios madrileños de la famosa e impulsiva escritora francesa, tan conocida de los lectores españoles por sus novelas, las adaptaciones cinematográficas de las mismas y de los reportajes sensacionalistas sobre su vida y obras, sobre el espectáculo y revolucionario «fenómeno Sagan».

La fiel traducción castellana es de Natalia Figueroa, y la inmejorable dirección escénica, de José Luis Alonso, que además ha diseñado el bonito decorado.

El reparto, estrictamente acoplado a las características de los personajes y aplicado entusiasta y magistralmente al éxito de la comedia, lo encabezan Amparo Soler Leal, Fernando Rey y Pedro Osinaga, secundados con toda eficacia por Rosario García Ortega, Verónica Luján, Manuel Galiana, Juan Amézaga y Eusebio Poncela. La obra, en su estreno, resultó del agrado del «respetable», que aplaudió en un mutis de Fernando Rey, algunas escenas y, muy reiteradamente, los finales de acto. La traductora y el director saludaron con toda la compañía. La autora no pudo venir al estreno, pero se espera que llegue a Madrid dentro de unos días.

Cuando se estrenó en París, los críticos señalaron afinidades o influencias en «El caballo desvanecido» con las obras de Marivaux y de Oscar Wilde, y ciertamente tiene de aquél, algo de las parejas amorosas, y de éste, el ambiente inglés y la sutileza coloquial. Pero la Sagan no sigue dócilmente sus pasos, ni alcanza, por supuesto, la altura y maestría de aquellos dos autores. «El caballo desvanecido» de manos de lo que su arranque promete. No obstante, es una comedia muy estimable, agradable de ver y escuchar, aceradamente satírica para la vida cortesana de Inglaterra, educadamente cínica y brillantemente escrita, ya en tono sobrio, ya en tono de farsa, y hábilmente resuelta mediante cuadros breves, esperados, o más bien enlazados, por oscurecimientos y fondos musicales.

Parece que no se demorará la publicación de la Ley del Teatro, que desde hace mucho tiempo viene minuciosamente gestándose, con participación de los distintos sectores afectados, y que hace concebir las más halagüeñas esperanzas, para el futuro inmediato del arte teatral.

También se espera que en fecha próxima quede definitivamente constituida la Federación de Teatros independientes, a la que podrán pertenecer no sólo los dos de Cámara y Ensayo, sino también los profesionales o comerciales. La idea de esta Federación surgió en el primer festival del Teatro Contemporáneo, celebrado en Gijón en 1963 y tomó cuerpo en el primer Congreso Nacional del Teatro Nuevo, celebrado en 1966 en Valladolid, donde se redactó el proyecto de estatutos y se nombró la comisión gestora, presidida por Maruja López Gómez.

Dado que en Madrid se asienta el mayor número de teatros, la Federación de los Independientes, con vistas a una aconsejable descentralización, fijará su sede en la población que preste mayor ayuda, que pudiera ser Valladolid, Sevilla o Talavera, si bien en la capital de España funcionará una delegación permanente.

D. FRESNO RICO

Un padre de familia elegido "el niño más hermoso"

Redditch (Inglaterra). — Cuando Mr. Reg Gardner, de 45 años, entró en su taberna Plumbers Arms, en Reidditch, a tomarse una cerveza, sus amigos le saludaron con sonrisas aviesas y codazos.

La razón era que acababa de ganar un concurso titulado «El niño más hermoso».

Las fotos en que aparecía el interesado cuando tenía sólo unos meses, desnudo sobre una alfombra, fueron enviados al concurso local por su esposa, Minnie, sin que su marido se enterara.

Gardner fue seleccionado como el «niño más hermoso» en dos categorías de entre 103 niños.

«Nunca lo hubiera creído», declaró Gardner, mientras una anciana le hacía una caricia en la mejilla.

Los premios consisten en una cesta para la plaza y un juego de garrafa y vasos de cristal.—Efe.

José Iturbi sufrió un ataque cardíaco

No obstante, el gran pianista pudo seguir su viaje a Ginebra

París, 8.—El pianista español José Iturbi se sintió hoy repentinamente enfermo, víctima de un ligero ataque cardíaco, cuando se disponía a tomar un avión en el aeropuerto de Orly de París, con dirección a Ginebra.

Iturbi fue trasladado inmediatamente a la enfermería del aeropuerto, siendo atendido por todos los médicos que se encontraban en aquel momento en el recinto. Tras someterle a un electro-cardiograma, los doctores estimaron que el estado del pianista español no inspirapa ninguna inquietud, pero que, de todas formas, no podría seguir viaje.

José Iturbi, que cuenta actualmente 72 años de edad, deberá guardar unos días reposo con objeto de reponerse de esta afección cardíaca, suspendiendo los conciertos programados entre ellos el que debía ofrecer en la noche de hoy en la ciudad francesa de Grenoble.

El famoso pianista español sufrió en 1952, un infarto de miocardio, del que se había repuesto. Sin embargo el cargado programa de conciertos han producido al parecer una recaída.—Efe.

AUTORIZADO A PROSEGUIR SU VIAJE

París, 8. — Después de haber sido atendido por los servicios sanitarios del aeropuerto parisino de Orly, José Iturbi fue autorizado por los médicos a proseguir su viaje.

El pianista español salió de París con destino a Ginebra.

Como se sabe, Iturbi fue víctima esta tarde, a las 15,35 horas, de una ligera crisis de tipo cardíaco que se temió complicara su estado de salud —Efe.

M.C.D.2022